



# 桃園市立平南國中交通安全教育評鑑





# 學校位置

- 位於中豐路上  
(南勢二段340號)

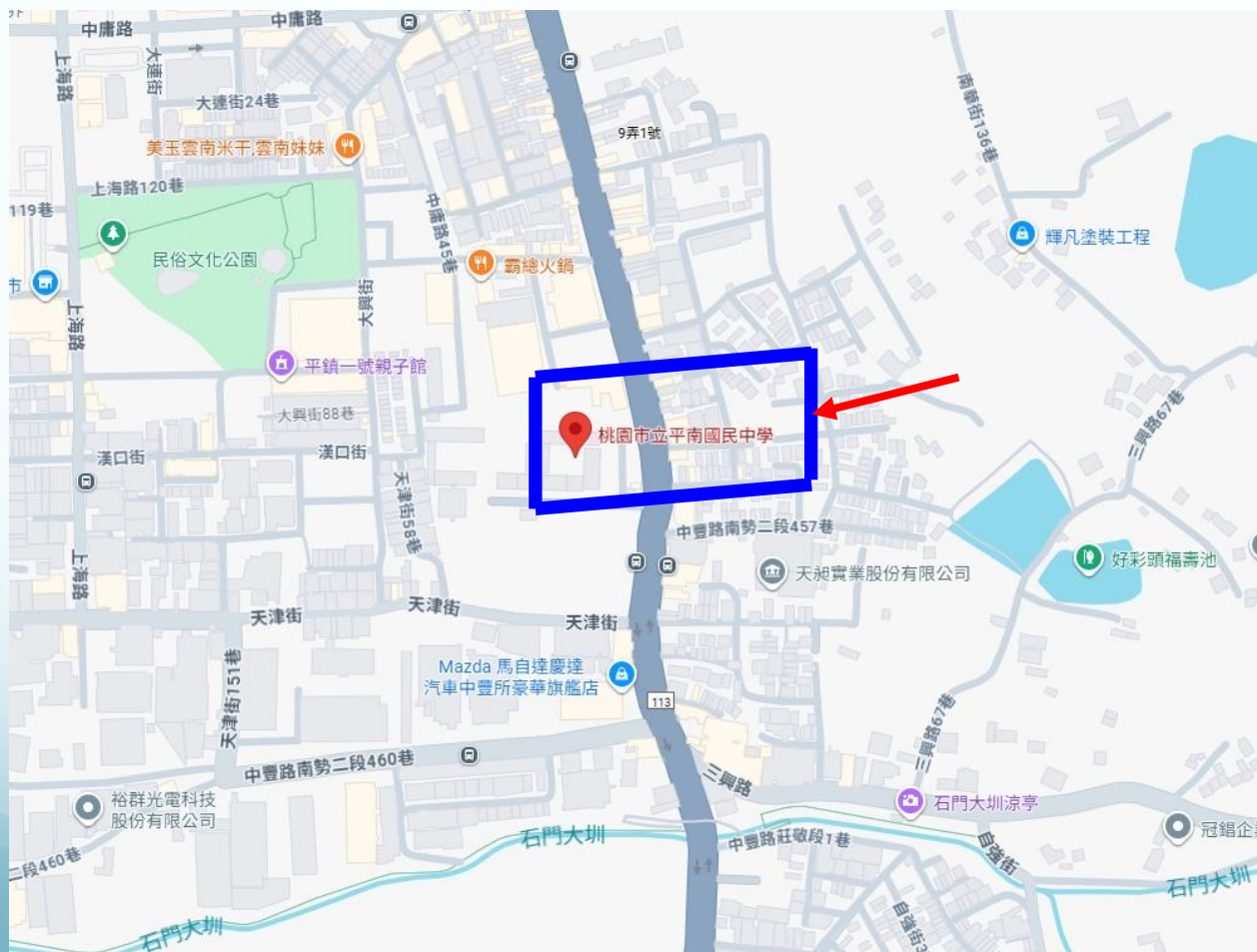

- 車流量大
- 公車次數多
- 上學期間合計  
1194人
- 上學期間家長摩托車接送、學生自行步行上學比例高



# 校舍配置

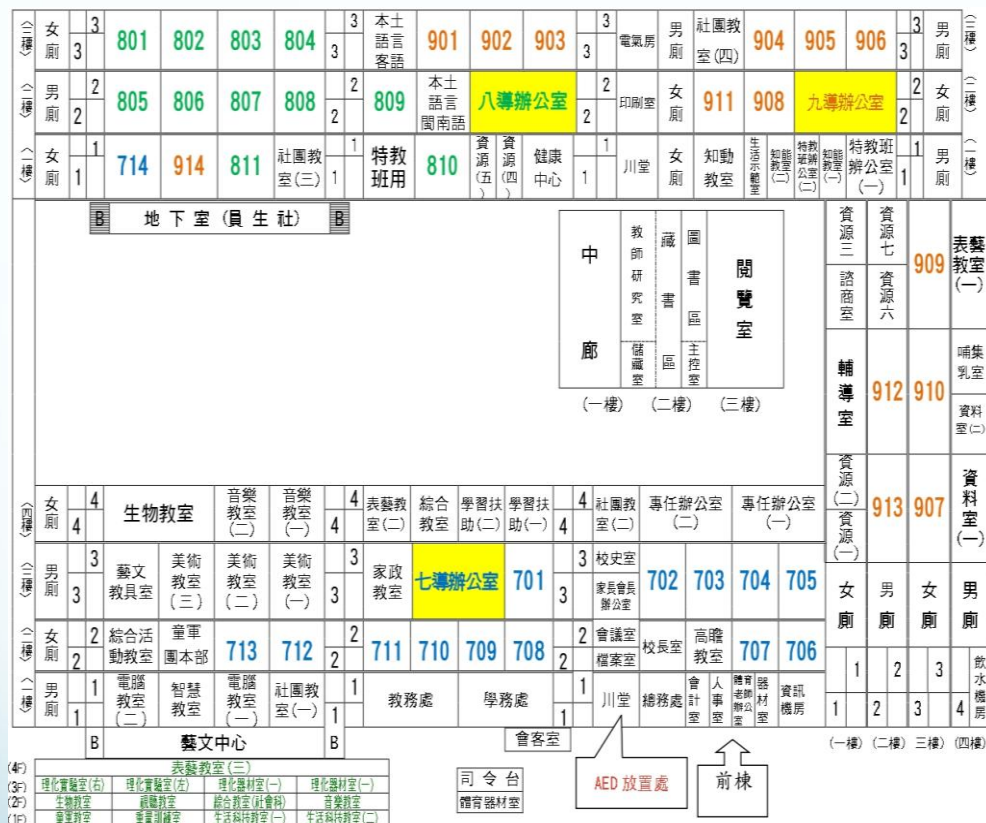

- 班級：45班
- 學生：1194人
- 教職員工：147人
- 校地：3公頃
- 人車分道，教職員車輛與學生由中豐路南勢二段進入校門。
- 進入校門右側為停車場、左側為行人通學路線。

汽車自行車路線

行人路線



# 班級與學生人數

| 年級  | 班級數 | 男生人數 | 女生人數 | 合計人數 |
|-----|-----|------|------|------|
| 七年級 | 16  | 223  | 202  | 429  |
| 八年級 | 15  | 191  | 210  | 406  |
| 九年級 | 14  | 177  | 180  | 359  |
| 總計  | 45  | 600  | 594  | 1194 |





# 學生通學方式資料

| 通學方式     | 上學百分比         | 放學百分比         |
|----------|---------------|---------------|
| 走路       | <u>34.45%</u> | <u>50.38%</u> |
| 家長接送（汽車） | <u>17.56%</u> | <u>7.04%</u>  |
| 家長接送（機車） | <u>30.28%</u> | <u>16.28%</u> |
| 搭公車      | <u>12.55%</u> | <u>17.39%</u> |
| 自行車      | <u>5.16%</u>  | <u>5.16%</u>  |
| 安親補習班接送  | 0             | 3.75          |



# 報告主題

- 1. 計劃組織與宣導
- 2. 教學與活動
- 3. 交通安全與輔導
- 4. 創新與重大成效



# 1. 組織計劃與宣導

## 桃園市立平南國民中學

### 113 學年度交通安全教育實施計畫

#### 壹、依據

- 一、桃園市交通安全教育實施要點。
- 二、參酌本校實際交通情形。

#### 貳、目標

- 一、增進學校交通安全知識，培養學生遵守交通規則，維護交通秩序，擴大教育效果。
- 二、防範學生交通事故發生，確保學生上、下學安全。
- 三、從學生個人實踐力行做起，進而影響家庭、社會。

#### 參、實施原則

- 一、教師應以身作則，「身教」重於「言教」做為學生的楷模。
- 二、全校教師均附有實施交通安全教育責任，以培養學生正確觀念，並達到行為實踐原則。
- 三、布置交通安全教學的環境，以提高學習的效果。
- 四、配合各領域實施聯絡教學，限於教學的內容及方法隨時檢討改進，以期達到預定的教學目標。
- 五、平時多做交通秩序正確行為之實地演示，使學生從實際經驗中獲得應有之知識。
- 六、多與家庭、社區聯絡配合，以擴大教育效果。

#### 肆、實施辦法

| 項 目                | 具 體 作 法   |
|--------------------|---|
| 一、組織交通安全教育委員會      | (一)由校長主任委員，學務主任為副主任委員，生教組長為執行秘書，教務主任、總務主任、輔導主任、人事主任、會計主任、教學組長及校護等為委員，並聘請家長會長、派出所長、學區里長為顧問。<br>(二)每學期開學初開會一次。<br>(三)審核交通安全教育實施計畫、辦法、措施等。 |
| 二、指定專人負責辦理推行交通安全教育 | (一)由生教組長負責<br>(二)擬定交通安全教育實施計畫、整理會議紀錄、公文處理及資料管理。<br>(三)負責辦理有關推行交通安全事宜。<br>(四)提供改進建議以及臨時交辦之事宜。  |
| 三、充實教學             | (一)積極充實教學設備，鼓勵教師自製教具並參加比賽，以利教學。<br>(二)妥善上報發放之資料、圖片、圖表。<br>(三)充實交通糾察隊器材。   |
| 四、加強交通安全教學活動       | (一)分發交通安全教具供教師教學使用。<br>(二)加強各科聯絡教學活動。<br>(三)舉辦交通安全專題演講。   |

## 平南國中交通安全委員會組織成員

| 職稱    | 姓名  | 現職   |
|-------|-----|------|
| 主任委員  | 蘇彥瑜 | 校長   |
| 副主任委員 | 游文潭 | 學務主任 |
| 執行秘書  | 簡月英 | 生教組長 |
| 委員    | 黃文慧 | 教務主任 |
| 委員    | 劉偉宏 | 總務主任 |
| 委員    | 黃丞宏 | 輔導主任 |
| 委員    | 黃玉蔭 | 人事主任 |
| 委員    | 鍾美琴 | 會計主任 |
| 委員    | 張秋瑩 | 志工隊長 |
| 委員    | 姜國襄 | 警察單位 |
| 委員    | 劉宏俊 | 事務組長 |
| 委員    | 朱育瑾 | 教學組長 |



# 1. 組織計劃與宣導

## 學期初召開交通安全委會 審查及檢討交通安全教育相關事宜

桃園市立平南國中 113 學年度第一學期交通安全會議

一、時間：113 年 12 月 26 日 12:30

二、地點：二樓會議室

三、主席：蘇彥瑜校長

記錄：簡月英組長

四、出席人員：如簽到表

五、主席報告：

六、業務報告：

- (1) 透過課發會、朝會、級會宣導，以維護教師、學生行車安全。
- (2) 學生上、下學秩序良好，但下雨天時，家長接送學生時，校門口常會造成堵塞，交通秩序不佳，持續會對家長、學生宣導。
- (3) 感謝平鎮派出所員警、義工隊長、交通志工大隊對本校的協助與幫忙。

七、委員意見交流

八、臨時動議：

1. 導護志工、交通糾察裝備如不夠，可以申請購買。
2. 中壢路車輛、車速比一般道路快、多，請值勤人員注意安全。
3. 如有任何交通安全疑慮可電洽平鎮派出所。

承辦人：

簡月英

單位主管：

游文潭

校長：

蘇彥瑜

桃園市立平南國中交通安全教育委員會

開會簽到表

時間：中華民國 113 年 12 月 26 日 12:30

地點：二樓會議室

| 職稱     | 姓名  | 簽名  | 備註 |
|--------|-----|-----|----|
| 校長     | 蘇彥瑜 | 蘇彥瑜 |    |
| 家長會長   | 方豐政 |     |    |
| 警察單位主管 |     |     |    |
| 志工隊長   | 張秋瑩 | 張秋瑩 |    |
| 教務主任   | 黃文慧 | 黃文慧 |    |
| 學務主任   | 黃丞宏 | 黃丞宏 |    |
| 總務主任   | 游文潭 | 游文潭 |    |
| 輔導主任   | 劉律宏 | 劉律宏 |    |
| 人事主任   | 黃玉隆 | 黃玉隆 |    |
| 會計主任   | 鍾美琴 | 鍾美琴 |    |
| 事務組長   | 劉宏俊 |     |    |
| 教學組長   | 朱育瑾 | 朱育瑾 |    |
| 生教組長   | 簡月英 | 簡月英 |    |







# 1. 組織計劃與宣導

## 學期末召開交通安全委會 審查及檢討交通安全教育相關事宜

桃園市立平南國中 113 學年度第一學期交通安全會議

一、時間：113 年 9 月 9 日 12:30

二、地點：二樓會議室

三、主席：蘇彥瑜校長

記錄：簡月英組長

四、出席人員：如簽到表

五、主席報告：

六、業務報告：

(1) 8/23 新生訓練已舉辦自行車研習課程、學生騎乘自行車考照活動，以

維護學生行車的安全。

(2) 請導師協助填寫學生上、放學通學方式。

(3) 交通志工（家長）、交通糾察（學生）招募，請於 9/13（五）將同意

書繳回生教組。

(4) 平鎮分局員警於上學、放學時間協助加強巡邏公園，取締無照駕駛的

青少年。

七、委員意見交流

八、臨時動議：

請務必注意交通志工、糾察值勤時的安全。

承辦人：

簡月英

單位主管：

蘇彥瑜

校長：

蘇彥瑜

桃園市立平南國中交通安全教育委員會

開會簽到表

時間：中華民國 113 年 9 月 9 日 12:30

地點：二樓會議室

| 職稱     | 姓名  | 簽名  | 備註 |
|--------|-----|-----|----|
| 校長     | 蘇彥瑜 | 蘇彥瑜 |    |
| 家長會長   | 方豐政 |     |    |
| 警察單位主管 |     |     |    |
| 志工隊長   | 張秋瑩 | 張秋瑩 |    |
| 教務主任   | 黃文慧 | 黃文慧 |    |
| 學務主任   | 黃添宏 | 黃添宏 |    |
| 總務主任   | 游文潭 | 游文潭 |    |
| 輔導主任   | 劉律宏 | 劉律宏 |    |
| 人事主任   | 黃玉隆 | 黃玉隆 |    |
| 會計主任   | 鍾美琴 | 鍾美琴 |    |
| 事務組長   | 劉宏復 |     |    |
| 教學組長   | 朱育瑾 | 朱育瑾 |    |
| 生教組長   | 簡月英 | 簡月英 |    |





# 1. 組織計劃與宣導

利用導師會報時間宣導交通安全相關資訊與法規予全校同仁知悉

生教組：

朝會宣導事項，請導師一同協助：

1、交通安全（騎腳踏車遵守交通號誌、戴安全帽，行進間不要看手機）

2、不要帶非學用品、違禁品到學校，包括電子煙、香煙、打火機、化妝品、耳環項鍊、尖銳物、運動器材、小動物、個人信仰物品（娃娃、神像）……。

3、校內或校外不可抽、攜帶、購買電子煙或香煙：

@校規處分

@通知家長

@衛生局罰款最高\$10,000。

4、校友到校來訪找老師，如老師讓校友入校，請老師協助確定校友是否離校。

## 生教組

- 一、9月交通安全月（車輛慢行、行人停看聽）請老師進入校園放慢車速注意學生行的安全。
- 二、近期校門前車流量大，進出校門口請放慢車速，以維護用路人以及交通安全。
- 三、校園安全要安全必須靠大家。





# 1. 組織計劃與宣導

教師增能-各領域討論交通安全注意事項







# 1. 組織計劃與宣導

利用學校網站提供交通安全相關訊息予學生、家長知悉

**學務管理系統** 3.1 XML Exchange Ready **校務佈告欄**

112學年度 第1 學期 2025 年 10 月 27 日

學務管理系統首頁 / 校務行政 / 校務佈告欄

快速選單

登入系統

**主旨：交通安全月**

車輛  
慢看停  
行人  
安全行

檔案下載：

- 1758857250\_1-交通安全月-車輛.jpg
- 1758857250\_2-交通安全月-行人.jpg

生教組長 生教組長 於 2025-09-26 11:27:30 發布

回校務佈告欄 回學務處佈告欄

本頁 0.012061 秒完成

**主旨：財團法人汽車交通事故特別補償基金辦理「互動式金融知識闖關遊戲」活動，歡迎學生踴躍參加**

說明：

- 一、依據財團法人汽車交通事故特別補償基金114年9月17日補償發字第11423004711號函辦理。
- 二、該基金依據強制汽車責任保險法（下稱本法）第38條規定，為使汽車交通事故之受害人均能依本法規定獲得基本保障及健全強制汽車責任保險(下稱本保險)制度之政策性目標而設置，並由金融監督管理委員會主管監督之公益性財團法人，對於符合本法第40條規定，即有(一)事故汽車無法查究，(二)事故汽車為未保險汽車，(三)事故汽車係未經被保險人同意使用或管理之被保險汽車，或(四)事故汽車全部或部分為無須訂立本保險契約之汽車等情事之一者，該基金依法須對請求權人給付補償金，並向損害賠償義務人求償。
- 三、該基金為提升全國國民中學及高級中等學校（含高職）在學學生之強制汽車責任保險、金融防詐及交通安全等知識，自114年10月1日12時至114年10月31日12時止舉辦揭開闖關遊戲活動，並提供參與者抽獎機會，以達寓教於樂效果。
- 四、檢附活動說明1份。

相關網址：<https://www.mvacf.org.tw/>

檔案下載：

- 1759300057\_1-376735100E\_1140092833\_ATTACH1.pdf





# 1. 組織計劃與宣導

學校親職活動、社區服務宣導活動交通安全注意事項





# 1. 組織計劃與宣導

運用相關數據，瞭解學校週邊500公尺內的高肇事路段及原因  
將相關教學資源轉化為宣導重點

機車危險感知教育平台  
Motorcycle Hazard Perception Education Platform

主頁 | 網站導覽 | 文字大小

主頁 關於 測驗說明 影片測驗 問卷調查 相關連結

注意行人(慢車)、動物  
首頁, 防禦駕駛, 注意車前狀況, 注意行人(慢車)、動物

### 注意行人(慢車)、動物

#### 路上小心

交通事故之發生多為駕駛人對路況、周邊車輛及行人的掌握不足所致。當周邊人車的行向或行為發生變化時，若機車駕駛人沒有提前預判，容易反應不及而發生事故。機車駕駛人須隨時掌握周邊車輛與行人的行向變化，學習預判周邊人車接下來可能的用路行為，避免因反應不及而發生危險。

#### 路上應特別注意之處所

1. 在路口行穿線、行人交通號誌處或附近。
2. 看見兒童步行或玩耍的地方。
3. 在購物中心及其它繁忙地方附近，那裡隨時會有很多人橫過馬路。
4. 在學校附近，尤其是兒童上學或放學的時候。
5. 有停車處或公車靠站的地方。
6. 在交叉路口行人橫過馬路的地方。







# 1. 組織計劃與宣導

## 針對學校情境之分析

## Strengths (優勢)

地理環境便利，門口即是中豐路，放學後15分鐘左右即可緩解放學人潮。





# 1. 組織計劃與宣導

## 針對學校情境之分析

### Weaknesses (劣勢)

車流量龐大，駕駛人停車位置有限，  
容易佔用公車專用道。







# 1. 組織計劃與宣導

## 針對學校情境之分析

Threats (威脅)

常有車輛搶快，危及學生安全

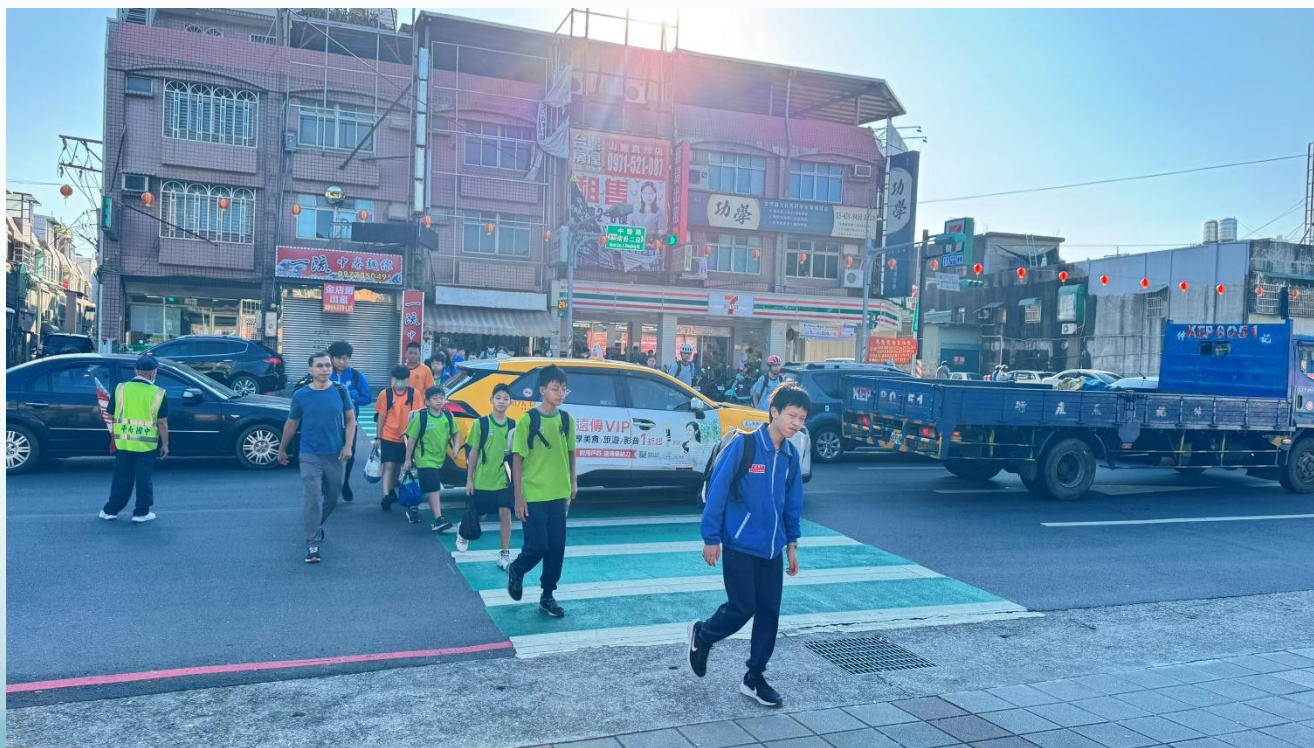



# 1. 組織計劃與宣導

## 針對學校情境之分析

Opportunities (機會)

- 1、學務處人員、導護志工、警衛、交通警察、義交投入維護學生上、放學安全。
- 2、推動交通安全教育，成效良好。







# 1. 組織計劃與宣導

人車分道



集會宣導  
糾察服務隊

確實人車分道  
避免人車交錯發生危險

遇問題立即反應  
有狀況立刻回報

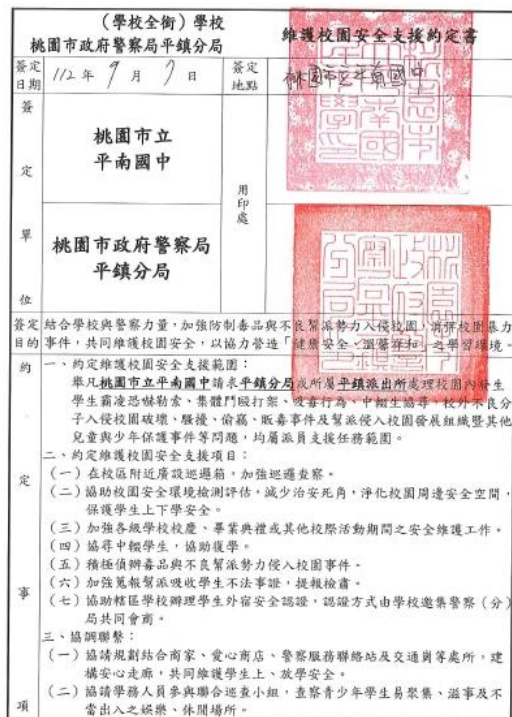





# 1. 組織計劃與宣導

## 交通安全教育座談宣導

召開志工大會、行政會報、導師會報加強宣導





# 1. 組織計劃與宣導

交通安全教育推動小組

召開交通安全志工會議







# 1. 組織計劃與宣導

## 交通安全教育推動小組

透過行政、導師會報研討交通安全議題







# 校園安全地圖

資源回收廠

桃園市立平南國民中學 113 學年度第二學期行事曆

桃園市立平南國中 113 學年度第一學期行事曆

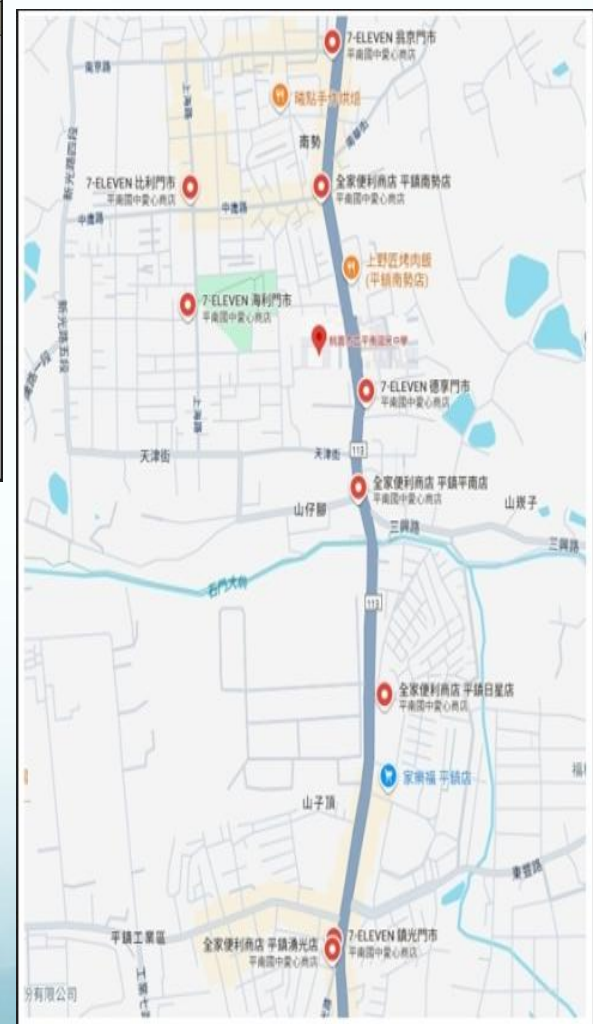
[illegible]



# 1. 組織計劃與宣導

## 交通安全教育座談宣導

### 學生自行車安全、學生常識宣導 (行人安全)







# 1. 組織計劃與宣導

交通安全月-交通安全宣導

行人交通愛心商店宣導







# 1. 組織計劃與宣導

## 交通安全教育座談宣導

## 善用親師手冊、班會記錄簿

### 小小叮嚀

- 本校上、放學時間：早上7:45以前到校；第八屆轉學期下午4:40分放學。上、放學期間請同學嚴守校門安全，導護志工指示過馬路，行人請走行人專用道，自行車減速慢行以確保自身安全。謝仁三街路平路的轉角處自行車同學，勿直接左轉，請在謝仁三街路口或光復路處等候，再改式左轉。
- 請家長督促孩子放學之後儘速回家，多注意其放學後行蹤，切勿途徑在謝仁三街路平公園等地，多注意其交情情形，時常與同學保持聯繫，以避免惡劣行為的發生。
- 本校為響應資源回收政策，如家中有廢舊電池，可請孩子攜帶至學校回收。
- 國中生成禁騎機車！無照駕駛者，在應對罰鍰內罰鍰新台幣6,000，無照駕駛條件除當場禁止其騎行，並轉請其車輛牌照！未滿十八歲之駕駛者，汽車駕駛人係法定代理人或監護人，應同時施以道路交通安全講習，所以請各位家長們，切勿任由子弟無照上路，否則機車接送孩子上下學，請務必配戴安全帽，以維安全。
- 桃園市關於網咖法令規定：
  - (一)未滿十五歲兒童及少年，不得於任何時間進入或留宿網咖。
  - (二)禁止十五歲以上未滿十八歲少年，於平日上課期間及下午十時至翌日上午八時進入或留宿，但有學校核准，法定代理人或監護人陪同，或有學校出具證明者，不在此限。
  - (三)違反以上規定者，處罰金自每人每次壹萬三千元以上五萬元以下罰鍰，並得勒令退學。未滿十五歲兒童及少年，由地檢署聲請法院並通知家長領回，同學們有以身試法。
- 詐騙集團猖獗，非法時常竊取，如直接接詐騙或恐嚇電話，請儘速與導師或學務處連絡。學務處電話：3609479310-316
- 為維護校園及學生安全，家長來校接洽應至禮堂，等待保全先聯絡相關人員確認後，方請入內。
- 非常防制法：
  - (一)第12條：未滿十八歲者，不得吸菸，父母、監護人或其他實際為照顧之人應禁止未滿十八歲者吸菸，違反第12條規定者，應令其接受戒菸教育；行為人未滿十八歲且未結婚者，並應令其父母或監護人接受罰鍰。禁止管理由未依法知照或未戒菸教育，或罰鍰二千元以上一萬元以下罰鍰，並除上述處罰外；行為人未滿十八歲且未結婚者，處罰其父母或監護人。
  - (二)第13條規定：任何人不得供應菸品予未滿18歲者，違者依同法29條處以新台幣1萬元以上5萬元以下罰鍰。

-10-



### 平南國中學生交通糾察招募

各位八年級導師您好，為了維護同學們上下學的交通安全，學校非常需要有關經驗、專業及態度 07:10 到校的同學來擔任糾察，幫助我們落實「服務學習」，快與同學上學，平平安安回家」的工作。

在此，請各位導師協助招募學生交通糾察(男、女生均可)，輪值的制度如下：  
一、 801 班至 814 班的交通糾察，共編為 14 隊，每週輪值 1 隊，每隊 4 名糾察，推選隊長一人，依順順序輪值。

#### 二、交通糾察勤務時間：

1. 上午 (2 位隊員) 07:10 至 08:00 值勤。
2. 下午 (2 位隊員) 由第八節 15:40 至 16:00，有第八節 16:30 至 16:55。
- 三、 敬請：上午人員可選擇每週值勤嘉獎兩次或名額服務 5 小時或超過 5 小時，下午人員可選擇每週值勤嘉獎一次或名額服務 3 小時或超過 3 小時。

服務隊全部人員全勤者全隊再加記嘉獎一次。

- 四、 加通政考日、特殊活動日、糾察暫停值勤。
- 五、 請導師於值勤學生意願後，6/20 (五) 12:00 前將排班單及家長同意書送回學務處主任，主任核對後於 9/3 (三) 午休時間集合八年級新任糾察進行說明，並於 9 月 8 日 (一) 開始值勤。

謝謝各位導師的鼎力協助與配合。

#### 值勤名單

班級： 導師簽名：

| 班級 | 班號 | 姓名 | 職務   | 備註 |
|----|----|----|------|----|
|    |    |    | 糾察隊長 | 上午 |
|    |    |    | 隊員 1 | 上午 |
|    |    |    | 隊員 2 | 下午 |
|    |    |    | 隊員 3 | 下午 |

| 桃園市立平南國民中學 113 學年度第 學期 班會會議紀錄 |   |    |      |            |    |      |     |
|-------------------------------|---|----|------|------------|----|------|-----|
| 班級                            | 810   |    | 日期   | 113年10月23日 |    |      |     |
| 導師姓名                          | 亞介儀 老師  | 主席 | 亞介儀  |            | 紀錄 | 張廷迪  |     |
| 出席人數                          | 21  |    | 下次主席 | 亞介儀        |    | 下次紀錄 | 張廷迪 |
| 主席報告                          | 上課請認真，不要遲到。<br>作業要時交。<br>不要忘記帶水。  |    |      |            |    |      |     |
| 幹部報告                          | 1. 班長：請大家排班糾察。<br>2. 副班長：上學不要遲到。<br>3. 學務隊長：作業要時交。<br>4. 風紀隊長：要自帶充電器上課時用上，不要忘記。<br>5. 體育(康體)隊長：有問題請向老師或同學。<br>6. 服務(事務)隊長：請同學們注意，不要以大欺小。<br>7. 衛生隊長：打掃要認真。<br>8. 輔導隊長：每天都要開心。<br>9. 禮儀隊長：禮貌不要忘記。<br>10. 資訊隊長：作業請認真完成。 |    |      |            |    |      |     |

|        |                                     |      |
|--------|-------------------------------------|------|
| 交通安全教育 | 1. 交通安全教育<br>2. 交通安全教育<br>3. 交通安全教育 |      |
| 班會動議   | 無                                   |      |
| 建議事項   | 無                                   |      |
| 導師簽名   | 劉育良                                 | 學務主任 |

| 桃園市立平南國民中學 113 學年度第 學期 班會會議紀錄 |  |      |           |      |     |
|-------------------------------|--|------|-----------|------|-----|
| 班級                            | 101  | 日期   | 113年10月6日 | 地點   | 815 |
| 導師姓名                          | 劉介儀 老師   | 主席   | 陳明昭       | 紀錄   | 王怡婷 |
| 出席人數                          | 26   | 下次主席 | 王怡婷       | 下次紀錄 | 王怡婷 |
| 主席報告                          | 【交通安全教育】<br>1. 行人走路應走人行道，應注意哪些事項？<br>2. 若因故在馬路中停留，應注意交通安全之行為？如何改善？<br>3. 若曾曾在校園周邊造成交通事故或危險情況？應如何避免？<br>4. 本校周邊交通環境如何改善？地點周邊交通安全，可以進一步改善？ |      |           |      |     |
|                               | 【防災教育】<br>1. 請問學校的避難場所及避難路線為何？如何疏散？<br>2. 地震發生時的初步步驟，應如何疏散？<br>3. 避難時應注意哪些事項？地點周邊交通安全，可以進一步改善？   |      |           |      |     |
|                               |  |      |           |      |     |
| 幹部報告                          | 1. 班長：請大家排班糾察。   |      |           |      |     |
|                               | 2. 副班長：上學不要遲到。   |      |           |      |     |
|                               | 3. 學務處長：作業要時交。   |      |           |      |     |
|                               | 4. 風紀隊長：要自帶充電器上課時用上，不要忘記。  |      |           |      |     |
|                               | 5. 體育(康體)隊長：有問題請向老師或同學。  |      |           |      |     |
|                               | 6. 服務(事務)隊長：請同學們注意，不要以大欺小。   |      |           |      |     |
|                               | 7. 衛生隊長：打掃要認真。   |      |           |      |     |
|                               | 8. 輔導隊長：每天都要開心。  |      |           |      |     |
|                               | 9. 禮儀隊長：禮貌不要忘記。  |      |           |      |     |
|                               | 10. 資訊隊長：作業請認真完成。  |      |           |      |     |

|      |                                  |      |
|------|----------------------------------|------|
| 班會動議 | 1. 不要走馬路<br>2. 不要走馬路<br>3. 不要走馬路 |      |
| 建議事項 | 無                                |      |
| 導師簽名 | 劉育良                              | 學務主任 |



## 2. 教學與活動

### 交通安全教育融入教學活動-規劃與進度

114學年度教育議題教學活動彙整表（全年級）

| 編號 | 教育議題名稱                 | 融入領域<br>(科目)/<br>彈性學習<br>課程                                     | 單元<br>名稱   | 節<br>數 | 教學重點：含教材<br>(自編或改編等)教法、教學<br>資源、配合專案...等   | 備註                                   |
|----|------------------------|---|--|--------|--|--------------------------------------|
| 1  | 性別平等教育<br>(獨立授課)       | 班週會<br>綜合領域<br>社會領域<br>健康領域<br>藝術領域                             | 性別平等教育(班週)<br>學習尊重別人<br>(融)<br>公平正義下的性別平等(社)<br>青春性福(健)<br>防範影射騙(藝)                        | 12     | 1. 情緒教育。<br>2. 性騷擾、性霸凌、性侵害宣導。<br>3. 數位性暴力及性別剝削。<br>4. 多元性別及尊重。<br>5. 身體自主權的尊重與維護。<br>6. 科技、資訊與媒體的性別議題。<br>7. 性別權力關係與互動。<br>8. 性別權益與公共參與。 | ◆融入課程外<br>需獨立授課<br>◆每學期至少5節<br>(4小時) |
| 2  | 家庭教育<br>(獨立授課)         | 班週會<br>綜合領域<br>社會領域<br>健康領域                                     | 家庭教育宣導(班週)<br>青春與世界(融)<br>幸福家庭(社)<br>健康飲食生活<br>(健)   | 6      | 1. 親職教育II。<br>2. 親師座談會。<br>3. 祖父節活動。<br>4. 情緒教育及多元文化教育。<br>5. 親職教育、子職教育及性別教育。  | ◆融入課程外<br>需獨立授課<br>◆每學年至少5節<br>(4小時) |
| 3  | 家庭暴力防治<br>教育           | 班週會<br>綜合領域<br>社會領域<br>健康領域                                     | 家庭暴力防治宣導(班週)<br>心之容(融)<br>兒少權益的維護(社)<br>健康家庭加油(健)  | 5      | 1. 家庭暴力防治。<br>2. 目睹家庭暴力。<br>3. 自我保護及協助管道。  | ◆融入<br>◆每學年至少5節<br>(4小時)             |
| 4  | 環境教育                   | 班週會<br>綜合領域<br>社會領域<br>健康領域<br>藝術領域<br>校外教學                     | 1. 環境教育宣導(班週)<br>2. 安排各年級於水磨湖校園志願服務<br>3. 環境教育場所走訪   | 5      | 1. 環境教育宣導(意義、功能、作法)<br>2. 校園整潔維護<br>3. 認識環境教育場所  | ◆融入<br>◆每學年至少5節<br>(4小時)             |
| 5  | 性侵害犯罪防<br>治教育          | 班週會<br>綜合領域<br>社會領域<br>健康領域                                     | 性侵害防治教育(班週)<br>性別魔法站(融)<br>健康人生開步走(健)<br>與樂人生開步走(社)  | 5      | 1. 認識性騷擾及性侵害。<br>2. 思考傳統性別角色對個人學習與發展的影響。<br>3. 習得性別同合宜的情感表達方式。<br>4. 認識性別權益相關的資源與法律。   | ◆融入<br>◆每學期至少3節<br>(2小時)             |
| 6  | 安全教育<br>(包括交通安全<br>教育) | 1. 班週會<br>2. (八)彈<br>議題課本<br>3. (九)彈<br>多元文化<br>4. (九)彈<br>水水平南 | 1. 交通安全教育(全年級)<br>2. 水域安全教育(全年級)<br>3. 毒品識別教育(全年級)<br>4. 校園安全宣導(全)<br>5. 馬路如虎口<br>6. 震來怎麼辦 | 6      | 1. 認識交通安全標誌及交通規則(包含事故發生處理常識)<br>2. 認識水域安全觀念及危險防範<br>3. 認識毒品外觀及如何遠離誘惑<br>4. 校園安全常識宣導及校園危險地圖認識<br>5. 認識學校周邊的交通標誌、標誌和標誌。<br>6. 認識地震可能帶來的災害。 | ◆融入<br>◆每學期至少5節<br>(4小時)             |

桃園市平南國民中學114學年度第一學期彈性學習課程教學進度總表【七年級】

| 週別<br>日期                 | 學校、學年<br>或班級活動 | 彈性學習課程—5 節/週 |      |                   |              |      |
|--------------------------|----------------|--------------|------|-------------------|--------------|------|
|                          |                | 四季鑒賞         | 環境探索 | 鄉土尋覓              | 社團活動         | 班週會  |
| 一<br>08/31<br> <br>09/05 | 開學準備週          | 初初四季         | 認識同學 | 說明課程規劃            | 開學準備—<br>週社團 | 人際關係 |
| 二<br>09/07<br> <br>09/12 | 親師座談會          | 初初四季         | 認識同學 | 在我心中的「位置」         | 社團 1         | 無    |
| 三<br>09/14<br> <br>09/20 |                | 初初四季         | 認識同學 | 在我心中的「位置」         | 無            | 防災教育 |
| 四<br>09/21<br> <br>09/27 |                | 初初四季         | 認識同學 | 在我心中的「位置」         | 社團 2         | 無    |
| 五<br>09/28<br> <br>10/04 |                | 初初四季         | 認識同學 | 平南校園尋寶記<br>(戶外教育) | 無            | 友善校園 |
| 六<br>10/05<br> <br>10/11 |                | 初初四季         | 認識同學 | 平南校園尋寶記<br>(戶外教育) | 社團 3         | 無    |
| 七<br>10/12<br> <br>10/18 | 第一次段考          | 初初四季         | 認識同學 | 平南校園尋寶記<br>(戶外教育) | 無            | 交通安全 |





## 2. 教學與活動

### 交通安全教學活動

召開領域會議研討交通安全議題融入教學







## 2. 教學與活動

交通安全教學活動

資訊課





## 2. 教學與活動

交通安全教學活動

童軍課







## 2. 教學與活動

### 交通安全教學活動

### 公民課







## 2. 教學與活動

### 交通安全教學活動

### 國文課





## 2. 教學與活動

### 交通安全教學活動



### 數學課







## 2. 教學與活動

交通安全教學活動

交通安全教室布置







## 2. 教學與活動

交通安全教學活動

交通安全標語





## 2. 教學與活動

### 交通安全教學活動



### 交通標誌教學







## 2. 教學與活動

### 交通安全教學活動

### 自行車安全教育







## 2. 教學與活動

### 交通安全研討宣導

### 參加交通安全維護研習

#### 桃園市112年度學生通學交通安全維護研習

實施計畫：「桃園市112年度學生通學交通安全維護研習」

(\*)活動編號：J00038-230300002

(\*)研習日期：112/08/16-17

(\*)研習時間：09:00-15:30

(\*)報名網址：<https://drp.tyc.edu.tw/TYDRP/ActInfo.aspx>

線上研習注意事項：

請參加研習學員於當天9:00前 進入會議室 並完成簽到，會後並填寫意見回饋單



8/16-8/17(三、四)進入研習會議室  
(Meet連結)  
(會議代碼：ipb-ennh-qei)

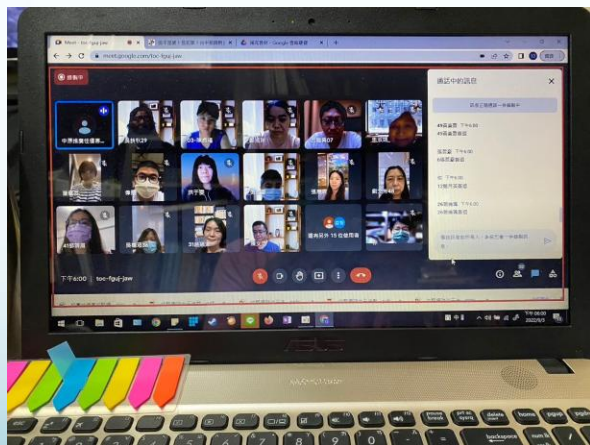

#### 桃園市113年度推動交通安全教育課程模組研習 <<國高中組>>

研習資訊：

活動編號 J00038-240200004

報名網址：<https://drp.tyc.edu.tw/TYDRP/QRCode.aspx?bfb5f6cc-d53c-11ee-91af-005056a6786f>

會議連結：<https://meet.google.com/ocn-vxrw-juw>

線上研習注意事項：

請參加研習學員 進入會議室 並完成簽到，會後並填寫意見回饋單



4/23(二)進入研習會議室(Meet連結)  
(會議代碼：ocn-vxrw-juw)



## 2. 教學與活動

交通安全月-交通安全宣導



行人交通愛心商店宣導











## 2. 教學與活動

### 交通安全宣導



### 交通隊員警交通安全法規宣導





## 2. 教學與活動

### 交通安全研討宣導



### 急救教育訓練

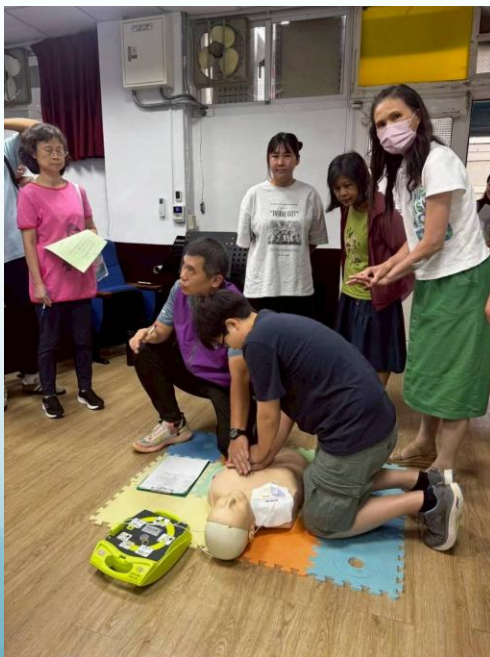





## 2. 教學與活動

### 交通安全情境教學



### 交通安全學習走廊







## 2. 教學與活動

### 自行車路考情境布置

#### 交通安全情境教學







## 2. 教學與活動

### 交通安全情境教學



### 情境布置





## 2. 教學與活動

### 違規學生交通安全講習

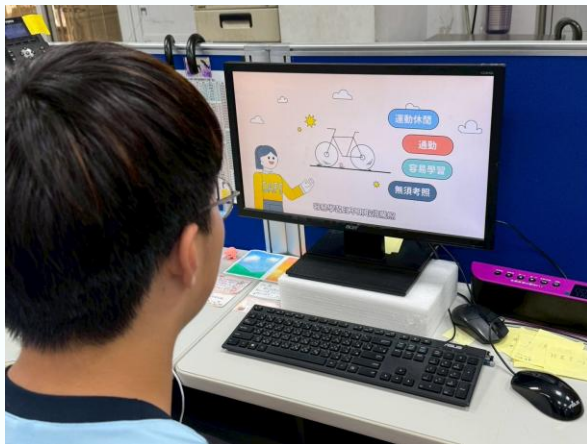







## 2. 教學與活動

### 學習成效評量資料

#### 桃園市立平南國民中學交通安全常識測驗

班級：【804】 姓名：【鄭凱文】 座號：【43】

- 豎立在道路旁或車道上方的牌子，提醒駕駛人或行人瞭解路況、方向和各種規定的是？(1) 交通標誌 (2) 交通號誌 (3) 交通標誌 (4) 指示標誌。
- 交叉路口前進方向是綠燈時，我們應該要？(1) 慢慢通過 (2) 快速通過 (3) 停止，紅燈再通過 (4) 左右沒車才可通過。
- 容易發生危險的地方有？(1) 交叉路口 (2) 路旁工地 (3) 平交道 (4) 以上皆是。
- 安全穿越道路方法有？(1) 走路橋 (2) 走地下道 (3) 綠燈時走行人穿越道 (4) 以上皆是。
- 路旁劃什麼顏色的標線禁止停車？(1) 紅色和黃色 (2) 白色 (3) 綠色 (4) 沒有顏色
- 騎腳踏車可附載幾人？(1) 一人 (2) 二人 (3) 三人 (4) 不可以載人。
- 騎腳踏車離開校園，你應該怎麼辦？(1) 趕快加速離開學校 (2) 停車觀察，確認沒導護老師，再快速離開校園 (3) 先戴上安全帽，再用牽車方式離開校園，待出校園後才可騎乘 (4) 可能的話順路載同學回家。
- 下雨天或夜間，駕駛最容易看到的雨衣顏色是什麼顏色？(1) 黃色 (2) 紅色 (3) 藍色 (4) 白色。
- 騎腳踏車進入校園後，你應該怎麼辦？(1) 趕快加速進入校門 (2) 停車觀察，確認沒導護老師，再騎進校園 (3) 入校門前就應停下來，用牽車方式進入校園，停放於指定車棚 (4) 看當時趕不趕時間而定。
- 在行駛中的車箱內應如何？(1) 伸出頭去欣賞風景 (2) 大聲和朋友聊天 (3) 在走道上跑來跑去 (4) 保持安靜。
- 當交通警察把右臂向上舉，手掌向前時，表示什麼意思？(1) 前方來車停止通行 (2) 前後停止左右通行 (3) 前後通行左右停止 (4) 全部車輛停止。
- 雨天使用顏色鮮明的雨衣或雨傘，其用意是？(1) 迎合大家的喜好 (2) 遵守交通規則 (3) 買不到其他顏色的雨衣 (4) 引起駕駛員的注意。
- 行人在未到停止線時遇黃燈時應？(1) 停止通行 (2) 慢步通行 (3) 快步通行 (4) 自由通行。
- 穿過馬路時必須走？(1) 雙黃線 (2) 斑馬線 (3) 隨意穿過 (4) 沒車就可以通過。
- 在十字路口發現到下列哪一種號誌燈亮時，應該禁止通行？(1) 黃燈 (2) 綠燈 (3) 紅燈 (4) 藍燈。
- 走路通過十字路口，若已走到路中央，發現綠燈變成黃燈時，你應該？(1) 折回原處 (2) 停在原處 (3) 快步通過 (4) 慢慢通過。
- 上學走路時必須靠？(1) 右邊走 (2) 左邊走 (3) 路中央走 (4) 都可以。
- 在道路上有那些危險的動作？(1) 由家門口衝出 (2) 在路旁巷道玩球 (3) 從停放的汽車中衝出 (4) 以上皆是。
- 危險的腳踏車騎法有？(1) 雙手脫開 (2) 單車載人 (3) 兩車併排 (4) 以上皆是。
- 禁制標誌用什麼形狀的標示牌來表示？(1) 圓形牌 (2) 三角形牌 (3) 長方形牌 (4) 橢圓形牌
- 下車之後，如要穿越道路，應該要如何？(1) 從車的前面 (2) 從車的後面 (3) 等車開走後。
- 騎車時轉彎要？(1) 停車後再轉 (2) 響鈴 (3) 先減速並作手勢。
- 下列何者是騎腳踏車應有的裝備？(1) 火箭炮 (2) 防護衣 (3) 安全帽 (4) 安全帶。
- 腳踏車在道路上行駛時：(1) 必須在慢車道上行駛 (2) 在快車道行駛 (3) 只要沒車就可以隨意行駛。
- 腳踏車應該停放在？(1) 路邊 (2) 指定的地方 (3) 隨便什麼地方 (4) 空曠處。

| 答 案 |    |    |    |    |     |    |    |    |    |
|-----|----|----|----|----|-----|----|----|----|----|
| 01  | 02 | 03 | 04 | 05 | 06  | 07 | 08 | 09 | 10 |
| 3   | 2  | 4  | 4  | 1  | 4   | 3  | 1  | 3  | 4  |
| 11  | 12 | 13 | 14 | 15 | 16  | 17 | 18 | 19 | 20 |
| 4   | 4  | 1  | 2  | 3  | 3   | 1  | 4  | 4  | 1  |
| 21  | 22 | 23 | 24 | 25 | 分 數 |    |    |    |    |
| 3   | 4  | 3  | 1  | 2  | 92  |    |    |    |    |

#### 桃園市立平南國民中學交通安全常識測驗

班級：【804】 姓名：【鄭凱文】 座號：【43】

- 豎立在道路旁或車道上方的牌子，提醒駕駛人或行人瞭解路況、方向和各種規定的是？(1) 交通標誌 (2) 交通號誌 (3) 交通標誌 (4) 指示標誌。
- 交叉路口前進方向是綠燈時，我們應該要？(1) 慢慢通過 (2) 快速通過 (3) 停止，紅燈再通過 (4) 左右沒車才可通過。
- 容易發生危險的地方有？(1) 交叉路口 (2) 路旁工地 (3) 平交道 (4) 以上皆是。
- 安全穿越道路方法有？(1) 走路橋 (2) 走地下道 (3) 綠燈時走行人穿越道 (4) 以上皆是。
- 路旁劃什麼顏色的標線禁止停車？(1) 紅色和黃色 (2) 白色 (3) 綠色 (4) 沒有顏色
- 騎腳踏車可附載幾人？(1) 一人 (2) 二人 (3) 三人 (4) 不可以載人。
- 騎腳踏車離開校園，你應該怎麼辦？(1) 趕快加速離開學校 (2) 停車觀察，確認沒導護老師，再快速離開校園 (3) 先戴上安全帽，再用牽車方式離開校園，待出校園後才可騎乘 (4) 可能的話順路載同學回家。
- 下雨天或夜間，駕駛最容易看到的雨衣顏色是什麼顏色？(1) 黃色 (2) 紅色 (3) 藍色 (4) 白色。
- 騎腳踏車進入校園後，你應該怎麼辦？(1) 趕快加速進入校門 (2) 停車觀察，確認沒導護老師，再騎進校園 (3) 入校門前就應停下來，用牽車方式進入校園，停放於指定車棚 (4) 看當時趕不趕時間而定。
- 在行駛中的車箱內應如何？(1) 伸出頭去欣賞風景 (2) 大聲和朋友聊天 (3) 在走道上跑來跑去 (4) 保持安靜。
- 當交通警察把右臂向上舉，手掌向前時，表示什麼意思？(1) 前方來車停止通行 (2) 前後停止左右通行 (3) 前後通行左右停止 (4) 全部車輛停止。
- 雨天使用顏色鮮明的雨衣或雨傘，其用意是？(1) 迎合大家的喜好 (2) 遵守交通規則 (3) 買不到其他顏色的雨衣 (4) 引起駕駛員的注意。
- 行人在未到停止線時遇黃燈時應？(1) 停止通行 (2) 慢步通行 (3) 快步通行 (4) 自由通行。
- 穿過馬路時必須走？(1) 雙黃線 (2) 斑馬線 (3) 隨意穿過 (4) 沒車就可以通過。
- 在十字路口發現到下列哪一種號誌燈亮時，應該禁止通行？(1) 黃燈 (2) 綠燈 (3) 紅燈 (4) 藍燈。
- 走路通過十字路口，若已走到路中央，發現綠燈變成黃燈時，你應該？(1) 折回原處 (2) 停在原處 (3) 快步通過 (4) 慢慢通過。
- 上學走路時必須靠？(1) 右邊走 (2) 左邊走 (3) 路中央走 (4) 都可以。
- 在道路上有那些危險的動作？(1) 由家門口衝出 (2) 在路旁巷道玩球 (3) 從停放的汽車中衝出 (4) 以上皆是。
- 危險的腳踏車騎法有？(1) 雙手脫開 (2) 單車載人 (3) 兩車併排 (4) 以上皆是。
- 禁制標誌用什麼形狀的標示牌來表示？(1) 圓形牌 (2) 三角形牌 (3) 長方形牌 (4) 橢圓形牌
- 下車之後，如要穿越道路，應該要如何？(1) 從車的前面 (2) 從車的後面 (3) 等車開走後。
- 騎車時轉彎要？(1) 停車後再轉 (2) 響鈴 (3) 先減速並作手勢。
- 下列何者是騎腳踏車應有的裝備？(1) 火箭炮 (2) 防護衣 (3) 安全帽 (4) 安全帶。
- 腳踏車在道路上行駛時：(1) 必須在慢車道上行駛 (2) 在快車道行駛 (3) 只要沒車就可以隨意行駛。
- 腳踏車應該停放在？(1) 路邊 (2) 指定的地方 (3) 隨便什麼地方 (4) 空曠處。

| 答 案 |    |    |    |    |     |    |    |    |    |
|-----|----|----|----|----|-----|----|----|----|----|
| 01  | 02 | 03 | 04 | 05 | 06  | 07 | 08 | 09 | 10 |
| 3   | 2  | 4  | 4  | 1  | 4   | 3  | 1  | 3  | 4  |
| 11  | 12 | 13 | 14 | 15 | 16  | 17 | 18 | 19 | 20 |
| 4   | 4  | 1  | 2  | 3  | 3   | 1  | 4  | 4  | 1  |
| 21  | 22 | 23 | 24 | 25 | 分 數 |    |    |    |    |
| 3   | 4  | 3  | 1  | 2  | 88  |    |    |    |    |





## 2. 教學與活動

### 交通安全學藝活動比賽

### 獎勵卡比賽





## 2. 教學與活動

交通安全校外教學相關作業

校外教學行前說明會、工作人員編組、檢討會議







## 2. 教學與活動

### 交通安全校外教學相關作業



行前驗車  
學生逃生演練  
學生實際操作安全門  
強制師生繫安全帶









### 3. 交通安全與輔導

人車動線停放設施規畫良好

家長(機車)接送區動線規畫



上學



放學



# 3. 交通安全與輔導

## 交通安全教育基本指標自我檢核表

桃園市 113(學)年度平南國中交通安全教育基本指標自我檢核表

| 一、學校基本資料  |         |   |  |                                |          |  |                         |       |        |    |
|---|---------|---|--|--------------------------------|----------|--|-------------------------|-------|--------|----|
| 行政區   |         |   | 學校位置   |                                |          |  |                         |       |        |    |
| 承辦人資訊   | 姓名      | 電話  |  | 電郵                             |          |  |                         |       |        |    |
|   | 簡月英     | 4392164-332   |  | yungying@mail.pnjjh.tyc.edu.tw |          |  |                         |       |        |    |
| 主任資訊  | 姓名      | 電話  |  | 電郵                             |          |  |                         |       |        |    |
|   | 黃添宏     | 4392164-330   |  |                                |          |  |                         |       |        |    |
| 班級數   | 學生總數    |   |  |                                | 全校教職員工總數 |  |                         | 學校面積  |        |    |
| 日間部：40  | 日間部     | 補校  | 附幼   | 128                            |          |  | 0.033824km <sup>2</sup> |       |        |    |
| 補校：附幼：  | 1044    |   |  |                                |          |  |                         |       |        |    |
| 二、校內停車空間  |         |   |  |                                |          |  |                         |       |        |    |
| 小客車：86 格  | 機車：66 格 | 微型電動二輪車：0 格   |  | 自行車：50 格                       |          | 校車：0 格   |                         |       |        |    |
| 無障礙小客車：2 格  |         | 數量及規格符合標準：是 <input type="checkbox"/> 否 <input type="checkbox"/> 無設置無障礙小客車 |  |                                |          |  |                         |       |        |    |
| 無障礙機車：1 格   |         | 數量及規格符合標準：是 <input type="checkbox"/> 否 <input type="checkbox"/> 無設置無障礙機車  |  |                                |          |  |                         |       |        |    |
| 三、學生通學方式  |         |   |  |                                |          |  |                         |       |        |    |
|   | 走路      | 自行車   | 家長汽車接送   | 家長機車接送                         | 校車       | 搭乘公車   | 搭乘火車                    | 補習班接送 | 其他(轉乘) | 備註 |
| 上學  | 人數      | 376   | 20   | 200                            | 303      | 0  | 145                     | 0     | 0      | 0  |
|   | 百分比     | 36  | 1.91   | 19.1                           | 29       | 0  | 13.8                    | 0     | 0      | 0  |
|   | 排序      | 1   | 5  | 3                              | 2        | 0  | 4                       | 0     | 0      | 0  |
| 放學  | 人數      | 561   | 20   | 93                             | 151      | 0  | 187                     | 0     | 32     | 0  |
|   | 百分比     | 53.7  | 1.91   | 8.9                            | 14.4     | 0  | 17.9                    | 0     | 3      | 0  |
|   | 排序      | 1   | 6  | 4                              | 3        |  | 2                       |       | 5      |    |
| ※通學方式若有轉乘情形，則填於其他類，並於備註說明轉乘方式。  |         |   |  |                                |          |  |                         |       |        |    |
| 四、學生上放學情形   |         |   |  |                                |          |  |                         |       |        |    |
| 學生上放學主要通行校門   |         |   | 學生上放學主要通行路線  |                                |          | 校車行駛路線   |                         |       |        |    |
| 1. 校門口-正門   |         |   | 1. 中豐路   |                                |          | 1. 無   |                         |       |        |    |
| 2   |         |   | 2  |                                |          | 2  |                         |       |        |    |
| 3   |         |   | 3  |                                |          | 3  |                         |       |        |    |
| 學校交通崗數量：4 處   |         |   | 家長接送區：處  |                                |          | 學校愛心服務站：0 處  |                         |       |        |    |
| (交通警察、義交、教官、導護人員或學校交通服務隊等管理之路口)   |         |   |  |                                |          |  |                         |       |        |    |
| 五、學校周邊臨接的主要道路名稱與特性  |         |   |  |                                |          |  |                         |       |        |    |
| 1.(中豐)路/街，車道數(2)，包含下列交通設施請打勾(可複選)<br><input type="checkbox"/> 慢車道 <input type="checkbox"/> 人行道 <input type="checkbox"/> 交叉路口<br><input type="checkbox"/> 人行天橋或地下道 <input type="checkbox"/> 路邊停車格<br><input type="checkbox"/> 客運或公車站點臨近校門 <input type="checkbox"/> 捷運<br><input type="checkbox"/> 路邊商家占用道路情形嚴峻<br><input type="checkbox"/> 其他： |         |   | 2.( )路/街，車道數( )，包含下列交通設施請打勾(可複選)<br><input type="checkbox"/> 慢車道 <input type="checkbox"/> 人行道 <input type="checkbox"/> 交叉路口<br><input type="checkbox"/> 人行天橋或地下道 <input type="checkbox"/> 路邊停車格<br><input type="checkbox"/> 客運或公車站點臨近校門 <input type="checkbox"/> 捷運<br><input type="checkbox"/> 路邊商家占用道路情形嚴峻<br><input type="checkbox"/> 其他： |                                |          | 3.( )路/街，車道數( )，包含下列交通設施請打勾(可複選)<br><input type="checkbox"/> 慢車道 <input type="checkbox"/> 人行道 <input type="checkbox"/> 交叉路口<br><input type="checkbox"/> 人行天橋或地下道 <input type="checkbox"/> 路邊停車格<br><input type="checkbox"/> 客運或公車站點臨近校門 <input type="checkbox"/> 捷運<br><input type="checkbox"/> 路邊商家占用道路情形嚴峻<br><input type="checkbox"/> 其他： |                         |       |        |    |

| 六、上放學尖峰時段時，學校周邊交通情形  |  |  |
|--|--|--|
| 1.(中豐)路/街(可複選)<br><input type="checkbox"/> 車流量大 <input type="checkbox"/> 車速快 <input type="checkbox"/> 大型車多<br><input type="checkbox"/> 接送區空間不足 <input type="checkbox"/> 行人通行秒數不足<br><input type="checkbox"/> 十字路口車輛動線複雜<br><input type="checkbox"/> 其他：  | 2.( )路/街(可複選)<br><input type="checkbox"/> 車流量大 <input type="checkbox"/> 車速快 <input type="checkbox"/> 大型車多<br><input type="checkbox"/> 接送區空間不足 <input type="checkbox"/> 行人通行秒數不足<br><input type="checkbox"/> 十字路口車輛動線複雜<br><input type="checkbox"/> 其他： | 3.( )路/街(可複選)<br><input type="checkbox"/> 車流量大 <input type="checkbox"/> 車速快 <input type="checkbox"/> 大型車多<br><input type="checkbox"/> 接送區空間不足 <input type="checkbox"/> 行人通行秒數不足<br><input type="checkbox"/> 十字路口車輛動線複雜<br><input type="checkbox"/> 其他： |
| 七、學校特殊交通安全情形及其因應作為   |  |  |
| 特殊交通安全情形：(請以文字敘述)<br>因應作為： <input type="checkbox"/> 學校交通安全委員會討論策進方案 <input type="checkbox"/> 交通警察、義交、教官、導護志工支援 <input type="checkbox"/> 辦理教育宣導<br><input type="checkbox"/> 辦理體驗學習活動 <input type="checkbox"/> 落實安全管理，如人車分道、汽機車分流 <input type="checkbox"/> 尋求里長或交通單位支援辦理會勘<br><input type="checkbox"/> 其他： |  |  |
| 八、公車進校園  |  |  |
| <input type="checkbox"/> 無 <input type="checkbox"/> 有，公車路線與班次：   |  |  |

承辦人：

簡月英

處室主任：

黃添宏

校長：

陳彥瑜





### 3. 交通安全與輔導

人車動線停放設施規畫良好

家長(汽車)接送區動線規畫



上學



放學



# 3. 交通安全與輔導

人車動線停放設施規畫良好

學生步行通道規畫-行人穿越線







### 3. 交通安全與輔導

人車動線停放設施規畫良好







### 3. 交通安全與輔導

人車動線停放設施規畫良好







# 3. 交通安全與輔導

## 分析建立學生通學路隊資料

### 上學&放學路隊示意圖

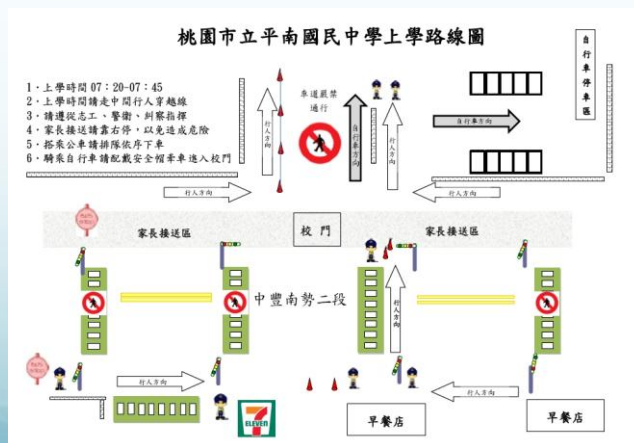
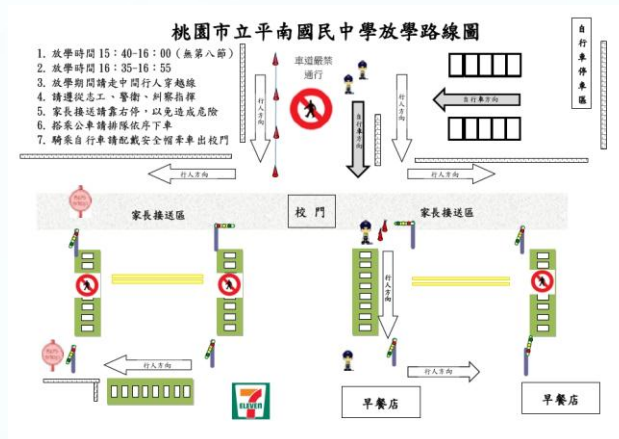
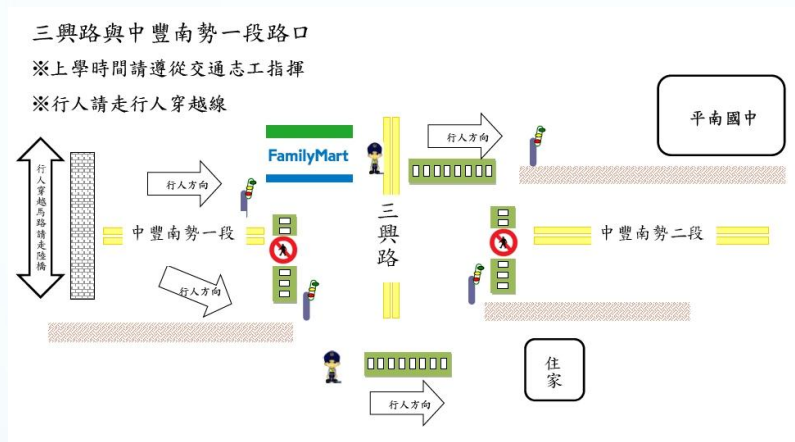



### 3. 交通安全與輔導

#### 分析建立學生通學路隊資料

#### 學生通學方式資料

| 通學方式     | 上學百分比         | 放學百分比         |
|----------|---------------|---------------|
| 走路       | <u>34.45%</u> | <u>50.38%</u> |
| 家長接送（汽車） | <u>17.56%</u> | <u>7.04%</u>  |
| 家長接送（機車） | <u>30.28%</u> | <u>16.28%</u> |
| 搭公車      | <u>12.55%</u> | <u>17.39%</u> |
| 自行車      | <u>5.16%</u>  | <u>5.16%</u>  |
| 安親補習班接送  | 0             | 3.75          |





# 3. 交通安全與輔導

## 交通糾察隊選拔及訓練

### 交通糾察隊組織辦法

### 擔任交通糾察隊家長同意書

#### 平南國中學生交通糾察招募

各位八年級導師您好，為了維護同學們上下學的交通安全，學校非常有需要服務熱忱、盡責及能在 07:10 到校的同學來擔任糾察，幫助我們落實「服務學習、快樂樂上學，平平安安回家」的工作。

在此，煩請各位導師每班推薦4位交通糾察(男、女生均可)。輪值的制度如下：

- 一、801班至814班的交通糾察，共編為14隊，每週輪值1隊，每隊4名糾察，推選隊長一人，依班級順序輪值。
- 二、交通糾察執勤時間：
  1. 上午(2位隊員) 07:10至08:00值勤。
  2. 下午(2位隊員) 無第八節 15:40至16:00、有第八節 16:30至16:55。
- 三、敘獎：上午人員可選擇該週敘獎嘉獎兩次或志願服務5小時或銷過5小時。  
下午人員可選擇該週敘獎嘉獎乙次或志願服務3小時或銷過3小時。  
※該隊全部人員全勤者全隊再加記嘉獎乙次。
- 四、如遇段考日、特殊活動日，糾察暫停值勤。
- 五、請導師於徵詢學生意願後，6/20(五)12:00前請將名單及家長同意書送回學務處生教組，生教組擬於9/3(三)午休時間集合八年級新任糾察進行說明，並於9月8日(一)開始值勤。

謝謝各位導師的鼎力協助與配合。

#### 值勤名單

班級：

導師簽名：

| 班級 | 座號 | 姓名 | 職稱   | 備註 |
|----|----|----|------|----|
|    |    |    | 糾察隊長 | 上午 |
|    |    |    | 隊員 1 | 上午 |
|    |    |    | 隊員 2 | 下午 |
|    |    |    | 隊員 3 | 下午 |

親愛的家長您好：

首先感謝您的孩子志願加入本校糾察隊，為全校學生上學、放學的安全貢獻心力。您的孩子具備奉獻、服務、犧牲的高尚情操，相信經過一年的磨練，會更加積極、開朗、負責任。

#### ●敘獎：

上午人員可選擇該週敘獎嘉獎兩次或志願服務5小時或銷過5小時。

下午人員可選擇該週敘獎嘉獎乙次或志願服務3小時或銷過3小時。

※該隊全部人員全勤者全隊再加記嘉獎乙次。

※如遇段考日、特殊活動日，糾察暫停值勤。

正式執勤日期：預計於9/8(一)，依各隊順序輪值。

#### ●執勤時間：

1. 上午(2位隊員) 07:10至08:00值勤。

2. 下午(2位隊員) 無第八節 15:40至16:00  
有第八節 16:30至16:55

如果您對交通糾察隊執勤有任何疑問

請撥學務處生教組專線：(03)439-2164#312

感謝您！

#### 平南國中交通糾察執勤家長同意書

本人(家長)\_\_\_\_\_茲同意敝子弟八年\_\_班座號\_\_姓名\_\_

擔任本校糾察隊，(至115年6月)，並願意遵守學校一切規定。

此致 平南國中

家長簽章：

導師簽章：

114 年 月 日



# 3. 交通安全與輔導

## 交通糾察隊選拔及訓練

### 交通糾察隊日程表

### 交通糾察隊簽到表

| 班級  | 隊長(上午1) |     | 上午2 |     | 下午1 |      | 下午2 |      |
|-----|---------|-----|-----|-----|-----|------|-----|------|
|     | 座號      | 姓名  | 座號  | 姓名  | 座號  | 姓名   | 座號  | 姓名   |
| 801 | 8       | 潘奕辰 | 9   | 鄭光廷 | 32  | 余星昀  | 33  | 周政伶  |
| 802 | 40      | 鄭妍宜 | 38  | 楊心宜 | 34  | 沈昱妍  | 42  | 謝憶茹  |
| 803 | 5       | 張子恆 | 41  | 黃苡喬 | 42  | 劉芸榛  | 32  | 衣沛婕  |
| 804 | 5       | 林泊伸 | 36  | 陳珮潼 | 39  | 黃筠容  |     |      |
| 805 | 5       | 范君愷 | 39  | 翟嘉渝 | 31  | 朱采潔  | 40  | 劉珈紋  |
| 806 | 37      | 許佑希 | 42  | 劉羽婕 | 6   | 陳春政  | 45  | 謝鎧蒂  |
| 807 | 43      | 葉沁玲 | 41  | 溫子濤 | 36  | 邱張渝婕 | 35  | 邱竹萐  |
| 808 | 42      | 黃恩沛 | 43  | 楊汧芮 | 33  | 呂方馨  | 12  | 羅士桐  |
| 809 | 37      | 張芷瑛 | 39  | 黃宜穎 | 35  | 林珈彤  | 10  | 廖為鵬  |
| 810 | 31      | 林欣昀 | 38  | 黃宇昕 | 35  | 梁芷璇  | 39  | 葉劉亭茹 |
| 811 | 40      | 郭可晴 | 34  | 宋勻馨 | 33  | 吳芃葳  | 37  | 孫沛彤  |
| 812 | 31      | 江欣庭 | 33  | 吳以婷 | 34  | 那鈺櫻  | 39  | 徐淳薇  |
| 813 | 35      | 李孟璇 | 40  | 曾子潔 | 34  | 宋宥琳  | 42  | 黃妍晴  |
| 814 | 4       | 李閔霖 | 1   | 王瑞希 | 6   | 邱柏勻  | 5   | 林家旭  |

801 交通糾察值勤簽到表

值勤日期：9月15日至9月19日

請準時

值勤時間：上午 07:10—08:00、下午 16:30—16:55 請勾選「記勤、時數」或「無選」

|    |      | 隊長  | 隊員 1  | 隊員 2  | 隊員 3  |
|----|------|---|---|---|---|
|    |      | <input type="checkbox"/> 時數<br><input type="checkbox"/> 記功<br><input type="checkbox"/> 無過 | <input type="checkbox"/> 時數<br><input type="checkbox"/> 記功<br><input type="checkbox"/> 無過 | <input type="checkbox"/> 時數<br><input type="checkbox"/> 記功<br><input type="checkbox"/> 無過 | <input type="checkbox"/> 時數<br><input type="checkbox"/> 記功<br><input type="checkbox"/> 無過 |
| 座號 |      | 8   | 9   | 32  | 33  |
| 姓名 |      | 潘奕辰   | 鄭光廷   | 余星昀   | 周政伶   |
| 一  | 簽名   |   |   |   |   |
|    | 到勤時間 |   |   |   |   |
| 二  | 簽名   |   |   |   |   |
|    | 到勤時間 |   |   |   |   |
| 三  | 簽名   |   |   |   |   |
|    | 到勤時間 |   |   |   |   |
| 四  | 簽名   |   |   |   |   |
|    | 到勤時間 |   |   |   |   |
| 五  | 簽名   |   |   |   |   |
|    | 到勤時間 |   |   |   |   |

802 交通糾察值勤簽到表

值勤日期：9月22日至9月26日

請準時

值勤時間：上午 07:10—08:00、下午 16:30—16:55 請勾選「記勤、時數」或「無選」

|    |      | 隊長                          | 隊員 1                        | 隊員 2                        | 隊員 3                        |
|----|------|-----------------------------|-----------------------------|-----------------------------|-----------------------------|
|    |      | <input type="checkbox"/> 時數 | <input type="checkbox"/> 時數 | <input type="checkbox"/> 時數 | <input type="checkbox"/> 時數 |
|    |      | <input type="checkbox"/> 記功 | <input type="checkbox"/> 記功 | <input type="checkbox"/> 記功 | <input type="checkbox"/> 記功 |
|    |      | <input type="checkbox"/> 解過 | <input type="checkbox"/> 解過 | <input type="checkbox"/> 解過 | <input type="checkbox"/> 解過 |
| 座號 |      | 34                          | 38                          | 40                          | 42                          |
| 姓名 |      | 鄭妍宜                         | 楊心宜                         | 沈昱妍                         | 謝憶茹                         |
| 一  | 簽名   |                             |                             |                             |                             |
|    | 到勤時間 |                             |                             |                             |                             |
| 二  | 簽名   |                             |                             |                             |                             |
|    | 到勤時間 |                             |                             |                             |                             |
| 三  | 簽名   |                             |                             |                             |                             |
|    | 到勤時間 |                             |                             |                             |                             |
| 四  | 簽名   |                             |                             |                             |                             |
|    | 到勤時間 |                             |                             |                             |                             |
| 五  | 簽名   |                             |                             |                             |                             |
|    | 到勤時間 |                             |                             |                             |                             |





### 3. 交通安全與輔導

交通糾察隊選拔及訓練

學生交通糾察勤前訓練





# 3. 交通安全與輔導

## 學生交通糾察值勤簽到

801 交通糾察值勤簽到表

值勤日期：9月15日至9月19日

請準時

值勤時間：上午 07:10—08:00、下午 16:30—16:55 請勾選「記功、時數」OR「銷過」

|    |      | 隊長   | 隊員 1   | 隊員 2   | 隊員 3   |
|----|------|--|--|--|--|
|    |      | <input type="checkbox"/> 時數<br><input checked="" type="checkbox"/> 記功<br><input type="checkbox"/> 銷過 | <input type="checkbox"/> 時數<br><input checked="" type="checkbox"/> 記功<br><input type="checkbox"/> 銷過 | <input type="checkbox"/> 時數<br><input checked="" type="checkbox"/> 記功<br><input type="checkbox"/> 銷過 | <input type="checkbox"/> 時數<br><input checked="" type="checkbox"/> 記功<br><input type="checkbox"/> 銷過 |
| 座號 |      | 8  | 9  | 32   | 33   |
| 姓名 |      | 潘奕辰  | 鄭光廷  | 余星昀  | 周政伶  |
| 一  | 簽名   | 潘奕辰  | 鄭光廷  | 余星昀  | 周政伶  |
|    | 到勤時間 | 15:30  | 15:30  | 7:05   | 7:05   |
| 二  | 簽名   | 潘奕辰  | 鄭光廷  | 余星昀  | 周政伶  |
|    | 到勤時間 | 15:30  | 15:30  | 7:05   | 7:05   |
| 三  | 簽名   | 潘奕辰  | 鄭光廷  | 余星昀  | 周政伶  |
|    | 到勤時間 | 15:30  | 15:30  | 7:05   | 7:05   |
| 四  | 簽名   | 潘奕辰  | 鄭光廷  | 余星昀  | 周政伶  |
|    | 到勤時間 | 15:30  | 15:30  | 7:05   | 7:05   |
| 五  | 簽名   | 潘奕辰  | 鄭光廷  | 余星昀  | 周政伶  |
|    | 到勤時間 | 15:30  | 15:30  | 7:05   | 7:05   |

802 交通糾察值勤簽到表

值勤日期：9月22日至9月26日

請準時

值勤時間：上午 07:10—08:00、下午 16:30—16:55 請勾選「記功、時數」OR「銷過」

|    |      | 隊長   | 隊員 1   | 隊員 2   | 隊員 3   |
|----|------|--|--|--|--|
|    |      | <input checked="" type="checkbox"/> 時數<br><input type="checkbox"/> 記功<br><input type="checkbox"/> 銷過 | <input checked="" type="checkbox"/> 時數<br><input type="checkbox"/> 記功<br><input type="checkbox"/> 銷過 | <input type="checkbox"/> 時數<br><input type="checkbox"/> 記功<br><input checked="" type="checkbox"/> 銷過 | <input type="checkbox"/> 時數<br><input checked="" type="checkbox"/> 記功<br><input type="checkbox"/> 銷過 |
| 座號 |      | 34   | 38   | 40   | 42   |
| 姓名 |      | 鄭妍宜  | 楊心宜  | 沈昱妍  | 謝憶茹  |
| 一  | 簽名   |  | 楊心宜  | 楊心宜  | 謝憶茹  |
|    | 到勤時間 |  | 7:10   | 16:30  | 16:30  |
| 二  | 簽名   | 鄭妍宜  | 楊心宜  | 沈昱妍  | 謝憶茹  |
|    | 到勤時間 | 7:00   | 7:00   | 16:30  | 16:30  |
| 三  | 簽名   | 鄭妍宜  | 楊心宜  | 沈昱妍  | 謝憶茹  |
|    | 到勤時間 | 7:00   | 7:00   | 16:30  | 16:30  |
| 四  | 簽名   | 鄭妍宜  | 楊心宜  | 沈昱妍  | 謝憶茹  |
|    | 到勤時間 | 7:01   | 7:01   | 16:30  | 16:30  |
| 五  | 簽名   | 鄭妍宜  | 楊心宜  | 沈昱妍  | 謝憶茹  |
|    | 到勤時間 | 7:00   | 7:00   | 16:30  |  |





### 3. 交通安全與輔導

#### 學生交通糾察值勤情形





### 3. 交通安全與輔導

#### 交通志工值勤位置圖







### 3. 交通安全與輔導

#### 交通志工值勤情形 (路口)





### 3. 交通安全與輔導

#### 交通志工值勤簽到

801 交通糾察值勤簽到表

值勤日期：9月15日至9月19日

請準時

值勤時間：上午 07:10—08:00、下午 16:30—16:55 請勾選「記功、時數」OR「銷過」

|    |      | 隊長   | 隊員 1   | 隊員 2   | 隊員 3   |
|----|------|--|--|--|--|
|    |      | <input type="checkbox"/> 時數<br><input checked="" type="checkbox"/> 記功<br><input type="checkbox"/> 銷過 | <input type="checkbox"/> 時數<br><input checked="" type="checkbox"/> 記功<br><input type="checkbox"/> 銷過 | <input type="checkbox"/> 時數<br><input checked="" type="checkbox"/> 記功<br><input type="checkbox"/> 銷過 | <input type="checkbox"/> 時數<br><input checked="" type="checkbox"/> 記功<br><input type="checkbox"/> 銷過 |
| 座號 |      | 8  | 9  | 32   | 33   |
| 姓名 |      | 潘奕辰  | 鄭光廷  | 余星昀  | 周政伶  |
| 一  | 簽名   | 潘奕辰  | 鄭光廷  | 余星昀  | 周政伶  |
|    | 到勤時間 | 15:10  | 15:30  | 7:05   | 7:05   |
| 二  | 簽名   | 潘奕辰  | 鄭光廷  | 余星昀  | 周政伶  |
|    | 到勤時間 | 15:10  | 15:30  | 7:05   | 7:05   |
| 三  | 簽名   | 潘奕辰  | 鄭光廷  | 余星昀  | 周政伶  |
|    | 到勤時間 | 15:10  | 15:30  | 7:05   | 7:05   |
| 四  | 簽名   | 潘奕辰  | 鄭光廷  | 余星昀  | 周政伶  |
|    | 到勤時間 | 15:10  | 15:30  | 7:05   | 7:05   |
| 五  | 簽名   | 潘奕辰  | 鄭光廷  | 余星昀  | 周政伶  |
|    | 到勤時間 | 15:10  | 15:30  | 7:05   | 7:05   |

802 交通糾察值勤簽到表

值勤日期：9月22日至9月26日

請準時

值勤時間：上午 07:10—08:00、下午 16:30—16:55 請勾選「記功、時數」OR「銷過」

|    |      | 隊長   | 隊員 1   | 隊員 2   | 隊員 3   |
|----|------|--|--|--|--|
|    |      | <input checked="" type="checkbox"/> 時數<br><input type="checkbox"/> 記功<br><input type="checkbox"/> 銷過 | <input checked="" type="checkbox"/> 時數<br><input type="checkbox"/> 記功<br><input type="checkbox"/> 銷過 | <input type="checkbox"/> 時數<br><input type="checkbox"/> 記功<br><input checked="" type="checkbox"/> 銷過 | <input type="checkbox"/> 時數<br><input checked="" type="checkbox"/> 記功<br><input type="checkbox"/> 銷過 |
| 座號 |      | 34   | 38   | 40   | 42   |
| 姓名 |      | 鄭妍宜  | 楊心宜  | 沈昱妍  | 謝憶茹  |
| 一  | 簽名   |  | 楊心宜  | 楊心宜  | 謝憶茹  |
|    | 到勤時間 |  | 7:10   | 16:30  | 16:30  |
| 二  | 簽名   | 鄭妍宜  | 楊心宜  | 沈昱妍  | 謝憶茹  |
|    | 到勤時間 | 7:00   | 7:00   | 16:30  | 16:30  |
| 三  | 簽名   | 鄭妍宜  | 楊心宜  | 沈昱妍  | 謝憶茹  |
|    | 到勤時間 | 7:00   | 7:00   | 16:30  | 16:30  |
| 四  | 簽名   | 鄭妍宜  | 楊心宜  | 沈昱妍  | 謝憶茹  |
|    | 到勤時間 | 7:01   | 7:01   | 16:30  | 16:30  |
| 五  | 簽名   | 鄭妍宜  | 楊心宜  | 沈昱妍  | 謝憶茹  |
|    | 到勤時間 | 7:00   | 7:00   | 16:30  |  |





### 3. 交通安全與輔導

#### 設置愛心服務站

#### 愛心服務站照片









### 3. 交通安全與輔導

#### 愛心商店地圖

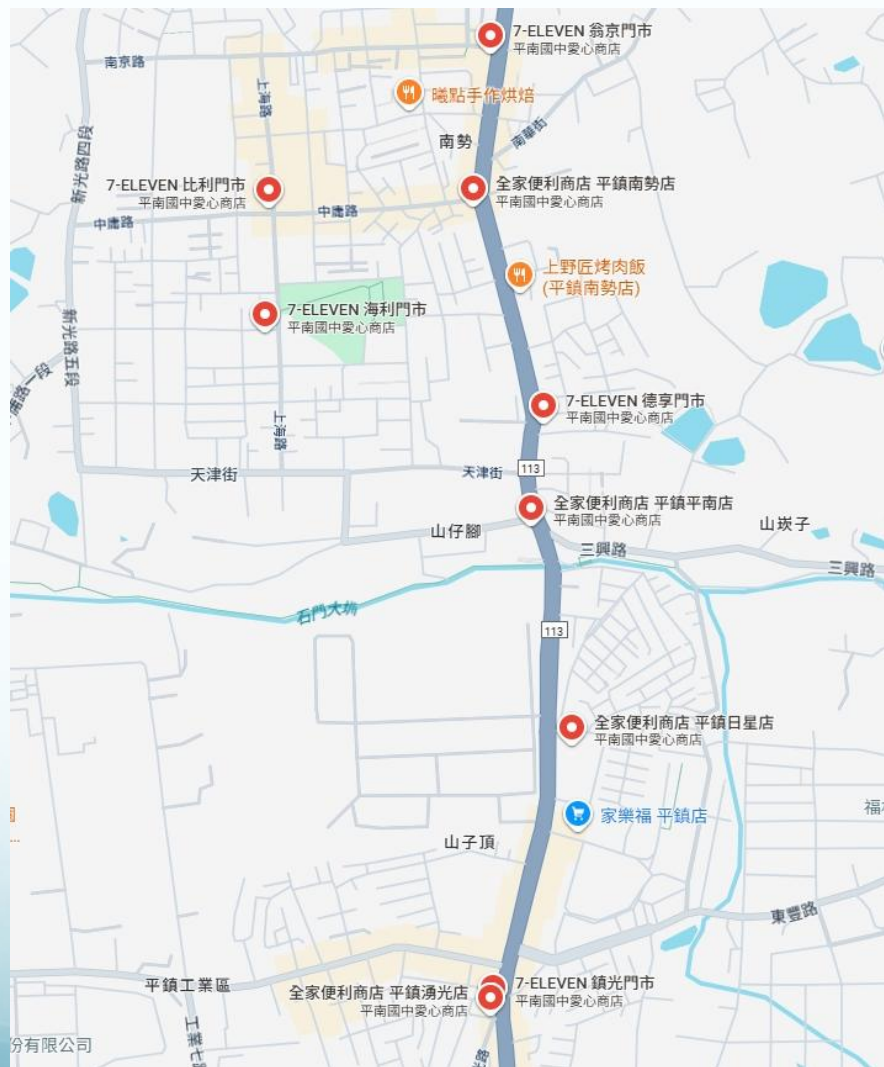



### 3. 交通安全與輔導

學生自行車反光裝置、安全帽







### 3. 交通安全與輔導

#### 交通違規學生交通安全講習課程

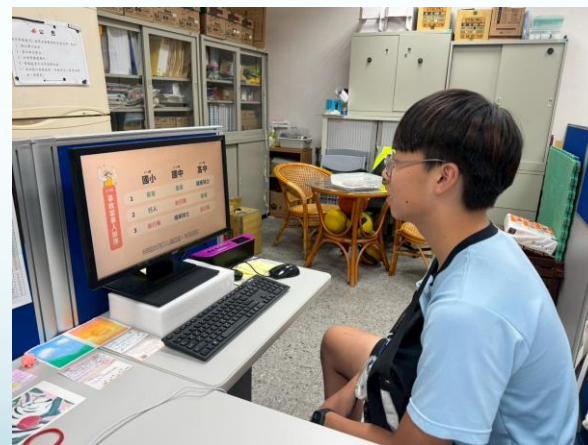
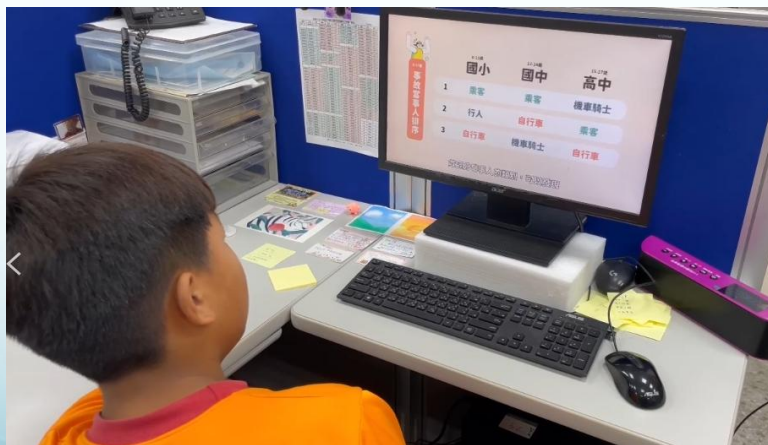



# 3. 交通安全與輔導

## 交通違規學生輔導心得

桃園市立平南國中學生事件經過記錄表

|          |  |    |     |    |          |
|----------|--|----|-----|----|----------|
| 班級/組別    | 1年3班4組   | 姓名 | 周軒逸 | 日期 | 104年9月3日 |
| 違規事件     |  |    |     |    |          |
| 事件時間     | 104年9月24日 時分 家長聯絡電話：0927222285   |    |     |    |          |
| 事件地點     |  |    |     |    |          |
| 事件相關人    | 陳國勇  |    |     |    |          |
| 事件經過     | <p>我在下第1節下課時，要把車送回停車場的時候在走馬路卻是向車，在學校決定要回停車場的時候，因為會遇到人很心煩。</p> <p>我不可以在走馬路騎腳踏車，也不可以在學校騎腳踏車。</p> |    |     |    |          |
| 學生自敘事件   |  |    |     |    |          |
| 師處       |  |    |     |    |          |
| 家長配合協助事項 |  |    |     |    |          |
| 簽名處      |  |    |     |    |          |
| 導師       |  |    |     |    |          |

我不應該不遵守安全規則騎腳踏車，因為我很愛騎。這次因為沒戴安全帽被罰款，我感到非常後悔。當時只是覺得這樣很煩，天氣熱，心煩意亂，就不會想太多，但現在才深刻意識到這樣的行為不僅違反交通規則，更是要對自己的生命安全的不負責任。經過這次事件，我深刻反省自己今後不能再犯同樣的錯誤。安全帽的作用是在保護頭部，減少意外事故發生時的傷害。騎車交通過程中，我們都應明白，若能正確佩戴安全帽，在意外發生時，能挽回一條寶貴的生命。然而，我卻常常在這種時候心存僥倖而忽略了這件事的重要性。我也能理解家人對我的信任與關心。自應該時時提醒自己，遵守交通規則是我一位路人的基本責任。交通安全不是一紙空文，而是保障自己與他人安全的基本原則。今後我一定當頭警覺，嚴守安全規則，不論距離遠近，時間多寡，絕不違反任何安全規則。這次事件讓我學到寶貴的一課，也讓我更明白「安全」的無價。我會以此為警，提醒自己與身邊的朋友也要遵守交通規則，共同維護道路安全。希望透過這次反省，我能成為一名守紀守法、負責任的公民。

桃園市立平南國民中學

班級：103 座號：101

姓名：周軒逸





### 3. 交通安全與輔導

#### 交通違規統計

| 113學年度交通違規統計表 |    |       |           |    |       |
|---------------|----|-------|-----------|----|-------|
| 113-1         |    |       | 113-2     |    |       |
| 項目            | 人數 | 比例    | 項目        | 人數 | 比例    |
| 自行車競速         | 2  | 6.06  | 自行車競速     | 0  | 0     |
| 自行車未戴安全帽      | 6  | 18.18 | 自行車未戴安全帽  | 2  | 15.38 |
| 自行車未依燈號騎乘     | 3  | 9.09  | 自行車未依燈號騎乘 | 0  | 0     |
| 邊走路邊滑手機       | 13 | 40    | 邊走路邊滑手機   | 7  | 54    |
| 行人未依號誌行走      | 2  | 6.06  | 未依號誌行走    | 2  | 15.38 |
| 行人任意穿越馬路      | 6  | 18.18 | 行人任意穿越馬路  | 2  | 15.38 |
| 乘坐機車未戴安全帽     | 1  | 3.03  | 乘坐機車未戴安全帽 | 0  | 0     |
| 總和            | 33 | 100   | 總和        | 13 | 100   |





# 3. 交通安全與輔導

## 上、放學規範

平南國中學生上放學家長接送區規劃要點

一、目的：

- (一) 妥善規劃學生家長接送區，以維護校門口交通順暢。
- (二) 安排等候區，讓學生等候家長接送，以維護學生安生。
- (三) 培養學生、家長遵守交通安全觀念。

二、實施要點：

(一) 上學

- 1. 家長汽、機車於校門旁停放，學生下車後駛離。
- 2. 學生下車後沿人行道進入校內。
- 3. 家長車輛一律不得進入校內。

(二) 放學

- 1. 排好隊後，全校統一放學。
- 2. 未避免造成危險，由學務主任指揮放學。
- 3. 家長接送區如圖。

(三) 秩序維護

- 1. 校門口、家長接送區，由學務主任、生教組長、警衛、交通志工、交通糾察共同完成。
- 2. 校門口 4 條行人穿越線，學生統一行走。





## 4. 創新與重大成效

交通志工皆有服務手冊並榮獲多項表揚





## 4. 創新與重大成效

重視志工福利，凝聚志工向心力-裝備







## 4. 創新與重大成效

重視志工福利，凝聚志工向心力-旅遊





## 4. 創新與重大成效

### 平南的成長(昔今對照)

- ◆ 中豐路周邊道路側溝蓋板整修
- ◆ 人行道整修
- ◆ 金城街標線型人行道與停車格
- ◆ 中豐路與三興路口劃設行人穿越線
- ◆ 行人穿越線施工
- ◆ 家長停車時間立牌





## 4. 創新與重大成效

### 中豐路周邊道路側溝蓋板整修

#### 桃園市政府養護工程處 函

地址：33048桃園市桃園區三民路一段200號  
承辦人：郭恩慶  
電話：03-33961224505  
電子信箱：10033849@mail.tycg.gov.tw

受文者：桃園市立平南國民中學

發文日期：中華民國110年10月13日  
發文字號：桃工養工字第1100069131號  
類別：普通件  
密等及解密條件或保密期限：  
附件：

主旨：有關貴服務處反映「平鎮區中豐路南勢二段375號周邊道路側溝蓋板整修案」，詳如說明，請查照。

說明：

- 一、依據貴服務處110年10月1日(110)得服字第1101260號函辦理。
- 二、為釐清旨揭道路側溝結構情形，本處訂於110年10月20日下午2時30分，於平鎮區中豐路南勢二段375號前集合辦理現地會勘，屆時請相關單位準時出席與會。
- 三、副本抄送世合工程技術顧問股份有限公司及傑瀚營造有限公司，屆時請貴公司配合派員出席與勘。

正本：桃園市議會陳議員萬得服務處、桃園市平鎮區公所、平鎮區南勢里辦公處(請平鎮區公所代為轉知)、平鎮區平南里辦公處(請平鎮區公所代為轉知)、桃園市立平南國民中學

副本：立法委員呂玉玲平鎮服務處、世合工程技術顧問股份有限公司(桃園辦公室)、傑瀚營造有限公司

2021/10/13  
文  
交  
發  
章



## 4. 創新與重大成效

中豐路周邊道路側溝蓋板整修-昔







## 4. 創新與重大成效

中豐路周邊道路側溝蓋板整修-今





## 4. 創新與重大成效

### 人行道-昔







## 4. 創新與重大成效

### 人行道整修







## 4. 創新與重大成效

### 人行道-今







# 4. 創新與重大成效

## 金城街標線型人行道與停車格

檔 號：  
保存年限：

### 桃園市政府交通局 會勘通知單

受文者：桃園市立平南國民中學

發文日期：中華民國110年9月15日

發文字號：桃交工字第1100048573號

類別：普通件

密等及解密條件或保密期限：

附件：

會勘事由：本市平鎮區中豐路南勢二段與金城街口增設標線型人行道及機車停車格一案

會勘時間：中華民國110年9月24日(星期五)下午2時30分

會勘地點：本市平鎮區中豐路南勢二段與金城街口

主持人：吳股長奇璋

聯絡人及電話：趙予謙03-3322101#6858

出席者：桃園市政府警察局平鎮分局、桃園市平鎮區公所、平鎮區平南里辦公處(請平鎮區公所代轉)、桃園市立平南國民中學

列席者：

副本：

備註：

一、依據本局109年10月13日桃交工字第1090051219號函續辦。

二、應新冠肺炎疫情嚴峻，請與會人員全程配戴口罩，並保持安全社交距離，若有收到防疫單位通知須自主健康管理或體溫量測超過37.5度者，請勿出席本次會勘。



學務處 110/09/15 11:59





## 4. 創新與重大成效

### 金城街標線型人行道與停車格-昔







## 4. 創新與重大成效

### 金城街標線型人行道與停車格-今





## 4. 創新與重大成效

### 中豐路、三興路路口改善

#### 桃園市政府交通局 會勘通知單

受文者：桃園市立平南國民中學

發文日期：中華民國110年9月28日

發文字號：桃交工字第1100050413號

類別：普通件

密等及解密條件或保密期限：

附件：

會勘事由：本市平鎮區中豐路南勢二段與三興路口交通改善案

會勘時間：中華民國110年10月1日(星期五)上午10時

會勘地點：本市平鎮區中豐路南勢二段與三興路口

主持人：吳股長奇璋

聯絡人及電話：趙予謙03-3322101#6858

出席者：立法委員呂玉玲國會辦公室、陳議員萬得、桃園市政府警察局平鎮分局、桃園市平鎮區公所、平鎮區平南里辦公處(請平鎮區公所代轉)、平鎮區南勢里辦公處(請平鎮區公所代轉)、桃園市立平南國民中學

列席者：

副本：

備註：

- 一、依據立法委員呂玉玲平鎮服務處110年9月22日(110)玲平服字第1101224號函辦理。
- 二、為利公文時效，本案已先行電話通知相關與會單位。
- 三、應新冠肺炎疫情嚴峻，請與會人員全程配戴口罩，並保持安全社交距離，若有收到防疫單位通知須自主健康管理或體溫量測超過37.5度者，請勿出席本次會勘。







## 4. 創新與重大成效

### 中豐路、三興路路口改善-昔

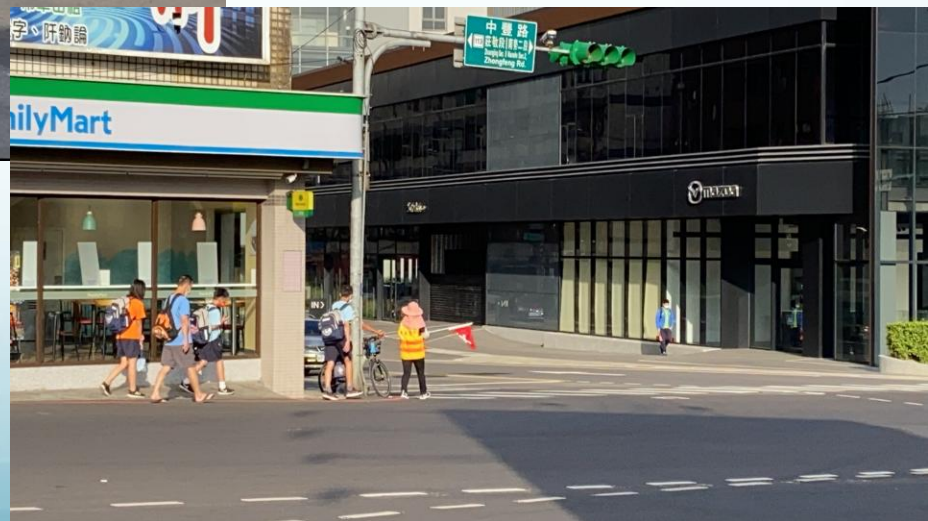



## 4. 創新與重大成效

### 中豐路、三興路路口改善-今







## 4. 創新與重大成效

### 行人穿越線施工-昔





## 4. 創新與重大成效

### 行人穿越線施工







## 4. 創新與重大成效

### 行人穿越線施工-今







## 4. 創新與重大成效

### 家長停車立牌-昔







## 4. 創新與重大成效

### 設立家長停車立牌-今

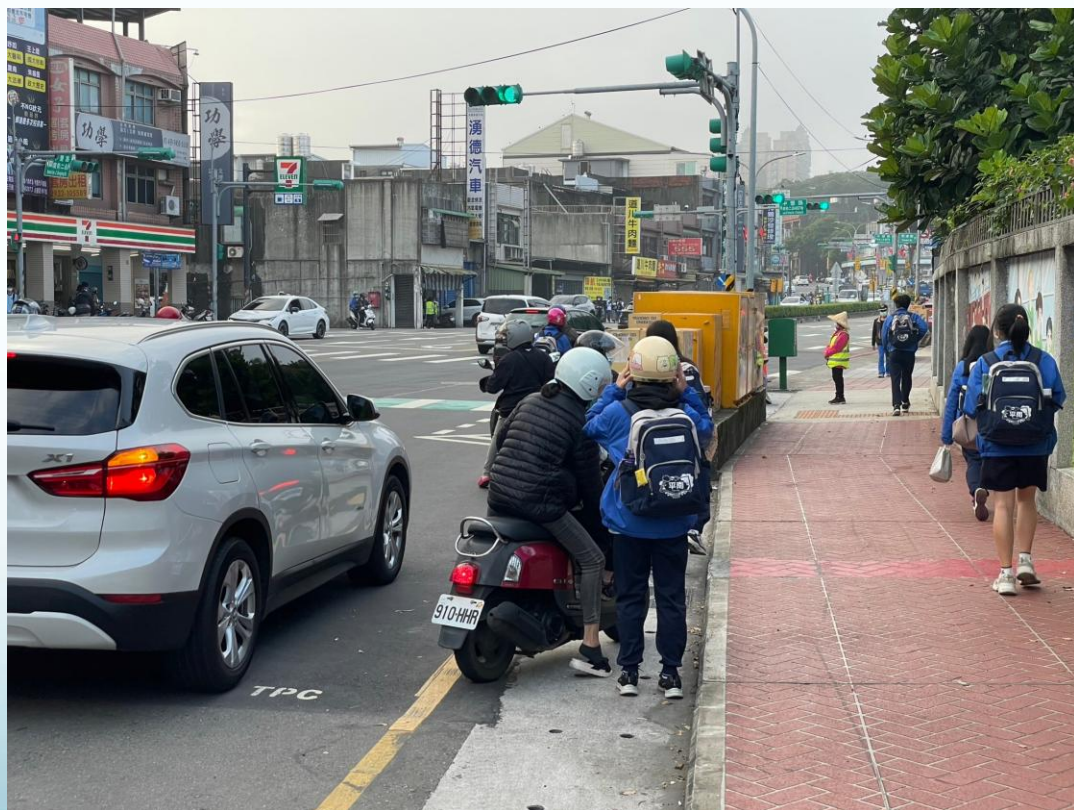





# 平南努力的方向

## 校門口多處積水

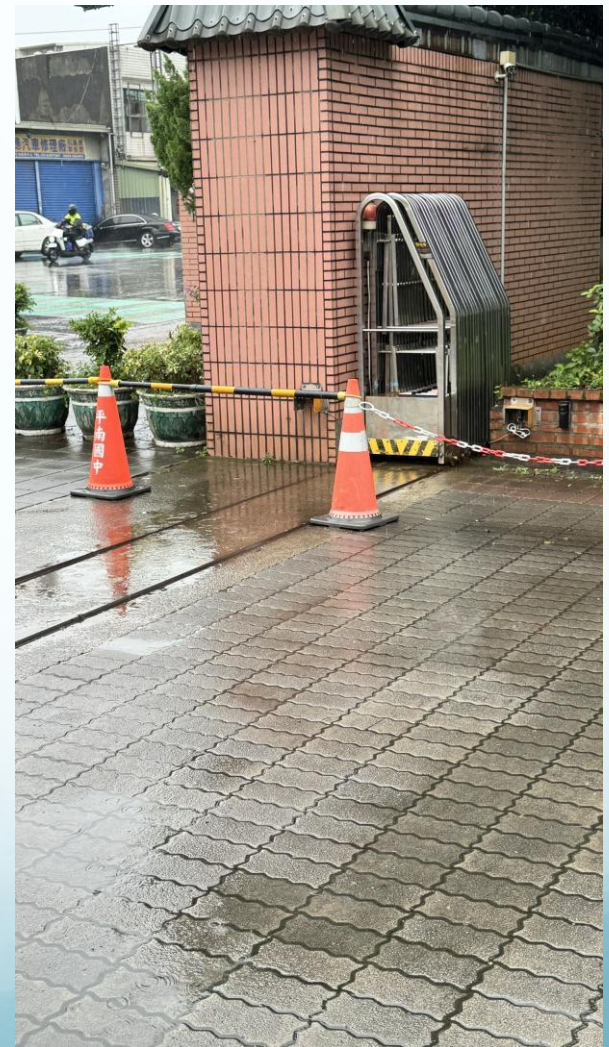





# 平南努力的方向

常有車輛搶快，佔用公車專用停車格

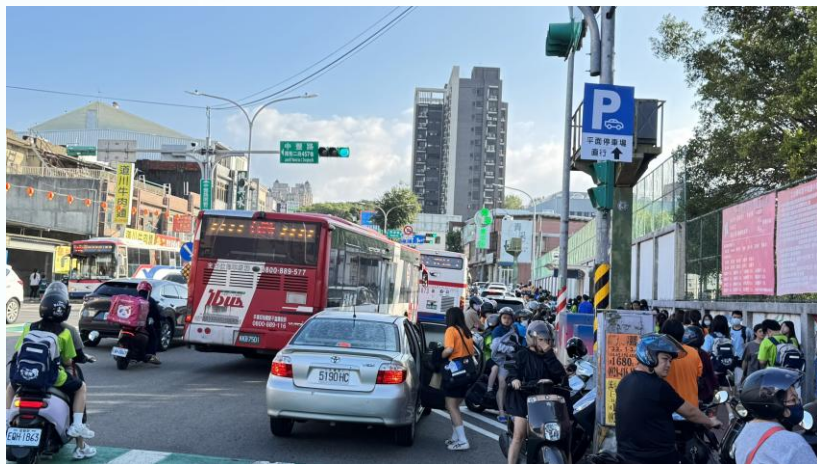



推動交通安全是一件對的事

值得我們一起做好

安全是回家唯一的路